



ಕರ್ನಾಟಕ ಸರ್ಕಾರ

**ಕರ್ನಾಟಕ ಸರ್ಕಾರ 2010-11 ರಿಂದ 2015-16 ರ ವರೆಗೆ
ಕರ್ನಾಟಕ ಸರ್ಕಾರದ ಅಧೀನದಲ್ಲಿ ಕಾರ್ಯನಿರ್ವಹಿಸುತ್ತಿರುವ
ಕರ್ನಾಟಕ ಮೌಲ್ಯಮಾಪನ ಅಧಿಕಾರಿಗಳ
ಸಂಸ್ಥೆಯ ಅಧಿಕಾರ ವಹಿವಾಟು**



ಕರ್ನಾಟಕ ಮೌಲ್ಯಮಾಪನ ಅಧಿಕಾರಿಗಳ
Karnataka Evaluation Authority

**ಕರ್ನಾಟಕ ಸರ್ಕಾರದ ಅಧಿಕಾರ ವಹಿವಾಟು
ಅಧಿಕಾರಿಗಳ, ಸಂಸ್ಥೆಯ ಅಧಿಕಾರ ವಹಿವಾಟು ಅಧಿಕಾರಿಗಳ
ಕರ್ನಾಟಕ ಸರ್ಕಾರ**

ಏಪ್ರಿಲ್ - 2019

**ಶಿಕ್ಷಣ ಇಲಾಖೆ 2010-11 ಮತ್ತು 2015-16ರ ಕಾರ್ಯಕ್ರಮಗಳಿಗೆ ಶಿಕ್ಷಣ ಇಲಾಖೆ
ಇಲಾಖೆಗಳಿಗೆ ಸಂಬಂಧಿಸಿದಂತೆ ಸರ್ಕಾರಿ ಶಿಕ್ಷಣ ಇಲಾಖೆ
ಕಾರ್ಯಕ್ರಮಗಳಿಗೆ ಸಂಬಂಧಿಸಿದಂತೆ ಸರ್ಕಾರಿ ಶಿಕ್ಷಣ ಇಲಾಖೆ
ಇಲಾಖೆಗಳಿಗೆ ಸಂಬಂಧಿಸಿದಂತೆ ಸರ್ಕಾರಿ ಶಿಕ್ಷಣ ಇಲಾಖೆ**

**ಇಲಾಖೆಗಳಿಗೆ ಸಂಬಂಧಿಸಿದಂತೆ
ಇಲಾಖೆಗಳಿಗೆ ಸಂಬಂಧಿಸಿದಂತೆ**

**ಇಲಾಖೆಗಳಿಗೆ ಸಂಬಂಧಿಸಿದಂತೆ ಇಲಾಖೆಗಳಿಗೆ ಸಂಬಂಧಿಸಿದಂತೆ ಇಲಾಖೆಗಳಿಗೆ ಸಂಬಂಧಿಸಿದಂತೆ,
ಇಲಾಖೆಗಳಿಗೆ ಸಂಬಂಧಿಸಿದಂತೆ**

**ಇಲಾಖೆಗಳಿಗೆ ಸಂಬಂಧಿಸಿದಂತೆ ಇಲಾಖೆಗಳಿಗೆ ಸಂಬಂಧಿಸಿದಂತೆ ಇಲಾಖೆಗಳಿಗೆ ಸಂಬಂಧಿಸಿದಂತೆ
ಇಲಾಖೆಗಳಿಗೆ ಸಂಬಂಧಿಸಿದಂತೆ**



**ಕರ್ನಾಟಕ ಮೌಲ್ಯಮಾಪನ ಅಧಿಕಾರಿ
Karnataka Evaluation Authority**

**ಇಲಾಖೆಗಳಿಗೆ ಸಂಬಂಧಿಸಿದಂತೆ ಇಲಾಖೆಗಳಿಗೆ ಸಂಬಂಧಿಸಿದಂತೆ ಇಲಾಖೆಗಳಿಗೆ ಸಂಬಂಧಿಸಿದಂತೆ
ಇಲಾಖೆಗಳಿಗೆ ಸಂಬಂಧಿಸಿದಂತೆ ಇಲಾಖೆಗಳಿಗೆ ಸಂಬಂಧಿಸಿದಂತೆ ಇಲಾಖೆಗಳಿಗೆ ಸಂಬಂಧಿಸಿದಂತೆ
ಇಲಾಖೆಗಳಿಗೆ ಸಂಬಂಧಿಸಿದಂತೆ ಇಲಾಖೆಗಳಿಗೆ ಸಂಬಂಧಿಸಿದಂತೆ ಇಲಾಖೆಗಳಿಗೆ ಸಂಬಂಧಿಸಿದಂತೆ
ಇಲಾಖೆಗಳಿಗೆ ಸಂಬಂಧಿಸಿದಂತೆ ಇಲಾಖೆಗಳಿಗೆ ಸಂಬಂಧಿಸಿದಂತೆ ಇಲಾಖೆಗಳಿಗೆ ಸಂಬಂಧಿಸಿದಂತೆ**

© ΠΙΕΑΘΙ ΠΑ ΑΠΕ® ΠΑΡΑΨΥΞΙΑ ΨΑΦΒΑΓΑ, 2019

ΨΑΦΒΑΓΑ

Εταιρεία ΟΑΒ

ΠΙΕΑΘΙ ΠΑ ΑΠΕ® ΠΑΡΑΨΥΞΙΑ ΨΑΦΒΑΓΑ

#542, 5911 ΠΑΡΑ, 2911 ΟΑΒΑ

ΣΟΜΑΡΟΠΟΛΙ ΠΑ ΟΑ, ΟΑ. ΟΑ ΠΑΡΑΨΥΞΙΑ «ΑΦΒΑ»

ΠΑΡΑΨΥΞΙΑ-560 001.

Εταιρεία ΑΖΑ

ΟΕΖΑ ΠΑΡΑΨΥΞΙΑ ΠΙΕΑΘΙ ΠΑ ΟΑ ΠΑΡΑΨΥΞΙΑ ΟΑΡΑΨΥΞΙΑ, ΟΑΡΑΨΥΞΙΑ,

#10-2-152, ΠΑΡΑΨΥΞΙΑ ΟΑΡΑΨΥΞΙΑ, 5911 ΠΑΡΑ,

ΟΑΡΑΨΥΞΙΑ ΟΑΡΑΨΥΞΙΑ ΟΑΡΑΨΥΞΙΑ,

ΠΑΡΑΨΥΞΙΑ-585 103

ΟΑΡΑΨΥΞΙΑ ΟΑΡΑΨΥΞΙΑ ΟΑΡΑΨΥΞΙΑ

ΟΑΡΑΨΥΞΙΑ. 1. ΟΑΡΑΨΥΞΙΑ ΟΑΡΑΨΥΞΙΑ,

#36, ΟΑΡΑΨΥΞΙΑ ΟΑΡΑΨΥΞΙΑ ΟΑΡΑΨΥΞΙΑ ΟΑΡΑΨΥΞΙΑ

ΟΑΡΑΨΥΞΙΑ ΟΑΡΑΨΥΞΙΑ, ΟΑΡΑΨΥΞΙΑ ΟΑΡΑΨΥΞΙΑ-560 020

srislm666@gmail.com



ಭಾರತ ಸರ್ಕಾರ

ಭಾರತದ ಸಂವಿಧಾನ

! ಆರ್ಟಿ

ಸಂವಿಧಾನದ ಒಂದು ಭಾಗವಾಗಿ

ಸಂವಿಧಾನದ ಅಧಿಕಾರವು, ಸಂವಿಧಾನದ ಅಧಿಕಾರವು, ಸಂವಿಧಾನದ ಅಧಿಕಾರವು

ಸಂವಿಧಾನದ ಅಧಿಕಾರವು

ಸಂವಿಧಾನದ ಅಧಿಕಾರವು

ಸಂವಿಧಾನದ ಅಧಿಕಾರವು

ಸಂವಿಧಾನದ ಅಧಿಕಾರವು

ಸಂವಿಧಾನದ ಅಧಿಕಾರವು

ಸಂವಿಧಾನದ ಅಧಿಕಾರವು

ಸಂವಿಧಾನದ ಅಧಿಕಾರವು

ಸಂವಿಧಾನದ ಅಧಿಕಾರವು

ಸಂವಿಧಾನದ ಅಧಿಕಾರವು

ಸಂವಿಧಾನದ ಅಧಿಕಾರವು

ಸಂವಿಧಾನದ ಅಧಿಕಾರವು

ಸಂವಿಧಾನದ ಅಧಿಕಾರವು

1949ರಲ್ಲಿ ಈ ಸಂವಿಧಾನವು ಜಾರಿಯಾದಾಗಿನಿಂದಲೂ

ಇದು ಭಾರತದ ಅಧಿಕಾರವು

ಸಂವಿಧಾನದ ಅಧಿಕಾರವು

ಮುನ್ನುಡಿ

ಕರ್ನಾಟಕ ರಾಜ್ಯವು ಇತ್ತೀಚಿನ ವರ್ಷಗಳಲ್ಲಿ, ಮಹಿಳೆಯರು ಮತ್ತು ಹೆಣ್ಣು ಮಕ್ಕಳ ಮೇಲಿನ ಎಲ್ಲಾ ರೀತಿಯ ತಾರತಮ್ಯಗಳನ್ನು ತೊಡೆದುಹಾಕಲು ಹೆಚ್ಚು ಕೇಂದ್ರೀಕೃತ ಮಧ್ಯಸ್ಥಿಕೆಗಳು-ಕಾನೂನುಗಳು, ನೀತಿಗಳು ಮತ್ತು ಯೋಜನೆಗಳನ್ನು ಕೈಗೊಂಡಿರುತ್ತದೆ. 0-1 ವಯಸ್ಸಿನ ಶಿಶುಗಳ ಲೈಂಗಿಕ ಅನುಪಾತ ಮತ್ತು ಜನನ ಲೈಂಗಿಕ ಅನುಪಾತ ಕುಸಿಯುತ್ತಿರುವುದು ಒಂದು ಪ್ರಮುಖ ಕಾಳಜಿಯಾಗಿರುತ್ತದೆ. ಸರ್ಕಾರವು ಕುಟುಂಬ ಮತ್ತು ಸಮಾಜದಲ್ಲಿ ಹೆಣ್ಣು ಮಗುವಿನ ಸ್ಥಿತಿಯನ್ನು ಸುಧಾರಿಸಲು ಷರತ್ತುಬದ್ಧ ನಗದು ವರ್ಗಾವಣೆಯೊಂದಿಗೆ 2006-07ರ ಅವಧಿಯಲ್ಲಿ ಭಾಗ್ಯಲಕ್ಷ್ಮಿ ಯೋಜನೆಯನ್ನು ಪ್ರಾರಂಭಿಸಿರುತ್ತದೆ. ಕರ್ನಾಟಕ ರಾಜ್ಯದಲ್ಲಿ 2010-11 ರಿಂದ 2015-16ರ ಅವಧಿಯಲ್ಲಿ ಕರ್ನಾಟಕ ಸರ್ಕಾರದ ಮಹಿಳಾ ಮತ್ತು ಮಕ್ಕಳ ಅಭಿವೃದ್ಧಿ ಇಲಾಖೆಯಿಂದ ಅನುಷ್ಠಾನಗೊಳಿಸಿದ ಭಾಗ್ಯಲಕ್ಷ್ಮಿ ಯೋಜನೆಯ ಕಾರ್ಯಕ್ರಮತೆಯ ಮೌಲ್ಯಮಾಪನ ಅಧ್ಯಯನವನ್ನು ಮಹಿಳಾ ಮತ್ತು ಮಕ್ಕಳ ಅಭಿವೃದ್ಧಿ ಇಲಾಖೆಯು ಕರ್ನಾಟಕ ಮೌಲ್ಯಮಾಪನ ಪ್ರಾಧಿಕಾರದ ಮೂಲಕ ಪ್ರಾರಂಭಿಸಿರುತ್ತದೆ. ಈ ಅಧ್ಯಯನವನ್ನು ಕರ್ನಾಟಕ ಮೌಲ್ಯಮಾಪನ ಪ್ರಾಧಿಕಾರವು ಪಟ್ಟಿಯಲ್ಲಿರುವ (ಎಂಪೆನಲ್ಡ್) ಸಮಾಲೋಚಕ ಸಂಸ್ಥೆಯಾದ ಹೈದರಾಬಾದ್ ಕರ್ನಾಟಕ ಸೆಂಟರ್ ಫಾರ್ ಅಡ್ವಾನ್ಸ್‌ಡ್ ಲರ್ನಿಂಗ್, ಕಲಬುರಗಿ ಈ ಸಂಸ್ಥೆಗೆ ಹೊರಗುತ್ತಿಗೆಗೆ ನೀಡಿರುತ್ತದೆ.

ಅಧ್ಯಯನದ ಆವಿಷ್ಕಾರಗಳು ರಾಜ್ಯದ ನಾಲ್ಕು ವಿಭಾಗಗಳ ಎಂಟು ಜಿಲ್ಲೆಗಳಿಂದ ಪಡೆದ 2040 ಫಲಾನುಭವಿಗಳ ಶ್ರೇಣೀಕೃತ ಯಾದೃಚ್ಛಿಕ ಮಾದರಿಯನ್ನು ಆಧರಿಸಿವೆ. ಪ್ರಮುಖ ಶೋಧನೆಗಳು ಹೆಣ್ಣು ಮಗುವಿನ ಜನನದ ಕಡ್ಡಾಯ ನೋಂದಣಿಯ ಉದ್ದೇಶವನ್ನು ಸಾಧಿಸಲಾಗಿರುತ್ತದೆ ಎಂದು ಸೂಚಿಸಿರುತ್ತವೆ. ಈ ಯೋಜನೆಯು ಬಾಲಕಿಯರ ಶಿಕ್ಷಣವನ್ನು ಉತ್ತೇಜಿಸಲು ಮತ್ತು ಹೆಣ್ಣು ಮಕ್ಕಳ ಬಗೆಗಿನ ಮನೋಭಾವದ ಬದಲಾವಣೆಗೂ ಸಹಾ ಸಹಕಾರಿಯಾಗಿರುತ್ತದೆ. ಫಲಾನುಭವಿಗಳ ಮೊದಲ ಗುಂಪು 2024ರ ನಂತರ ಪ್ರಯೋಜನಗಳನ್ನು ಪಡೆದಾಗ ಇದರ ಸಾಮಾಜಿಕ ಪ್ರಭಾವವು ಹೆಚ್ಚು ಗೋಚರಿಸುವ ಸಾಧ್ಯತೆಯಿರುತ್ತದೆ. ಬಾಕಿ ಉಳಿದಿರುವ ಪರಿಹಾರಗಳನ್ನು ನೀಡುವುದು, ಪರಿಶಿಷ್ಟ ಪಂಗಡದ ಅಡಿಯಲ್ಲಿರುವ ಹೆಚ್ಚುವರಿ ಹಣವನ್ನು ಇತರ ವರ್ಗಗಳಿಗೆ ಮರುಹಂಚಿಕೆ ಮಾಡುವುದು, ಯೋಜನೆಯನ್ನು ಪರಿಣಾಮಕಾರಿಯಾಗಿ ಅನುಷ್ಠಾನಗೊಳಿಸಲು ಮಾನವ ಸಂಪನ್ಮೂಲವನ್ನು ಬಲಪಡಿಸುವುದು, ಈ ಯೋಜನೆಯನ್ನು ಪ್ರಧಾನ ಮಂತ್ರಿ ಜನಶ್ರೀ ಬಿಮಾ ಯೋಜನೆಯೊಂದಿಗೆ ಜೋಡಿಸುವುದು, ಮಹಿಳೆಯರಲ್ಲಿ ಜಾಗೃತಿ ಮೂಡಿಸುವುದು, ಕನಿಷ್ಠ ಶಿಕ್ಷಣ ಮಾನದಂಡಗಳನ್ನು ಪಿಝುಸಿ / ಪದವಿಗೆ ಹೆಚ್ಚಿಸುವುದು ಮತ್ತು ಫಲಾನುಭವಿಗಳಿಗೆ ಕೌಶಲ್ಯ ಅಭಿವೃದ್ಧಿ ಮತ್ತು ಸ್ವಯಂ ಉದ್ಯೋಗ ಕಾರ್ಯಕ್ರಮಗಳಲ್ಲಿ ಆದ್ಯತೆ ನೀಡುವುದು ಇವುಗಳು ಕೆಲವು ಮೂಲಭೂತ ಶಿಫಾರಸ್ಸುಗಳಾಗಿರುತ್ತವೆ.

ಸಾಮಾಜಿಕ ಬದಲಾವಣೆಯನ್ನು ತರಲು ಮತ್ತು ಹೆಣ್ಣು ಮಗುವಿನ ಸ್ಥಿತಿಯನ್ನು ಸುಧಾರಿಸಲು ಈ ಯೋಜನೆಯನ್ನು ಹೆಚ್ಚು ಪರಿಣಾಮಕಾರಿಯಾಗಿ ಕಾರ್ಯಗತಗೊಳಿಸಲು ಈ ಮೌಲ್ಯಮಾಪನ ಅಧ್ಯಯನ ಮತ್ತು ಅದರ ಸಂಶೋಧನೆಗಳು ಮತ್ತು ಶಿಫಾರಸ್ಸುಗಳು ಮಹಿಳಾ ಮತ್ತು ಮಕ್ಕಳ ಅಭಿವೃದ್ಧಿ ಇಲಾಖೆಗೆ ಉಪಯುಕ್ತವಾಗುತ್ತವೆ ಎಂದು ನಾನು ನಿರೀಕ್ಷಿಸಿರುತ್ತೇನೆ.

ಈ ಅಧ್ಯಯನವು ಸರ್ಕಾರದ ಪ್ರಧಾನ ಕಾರ್ಯದರ್ಶಿಗಳು ಮತ್ತು ಕಾರ್ಯದರ್ಶಿಗಳು ಯೋಜನೆ ಕಾರ್ಯಕ್ರಮ ಸಂಯೋಜನೆ ಮತ್ತು ಸಾಂಖ್ಯಿಕ ಇಲಾಖೆ, ಕರ್ನಾಟಕ ಸರ್ಕಾರ ಇವರ ಬೆಂಬಲ ಮತ್ತು ಮಾರ್ಗದರ್ಶನವನ್ನು ಪಡೆದಿರುತ್ತದೆ. ಮಹಿಳಾ ಮತ್ತು ಮಕ್ಕಳ ಅಭಿವೃದ್ಧಿ ಇಲಾಖೆಯ ಅಧಿಕಾರಿಗಳು ಉಪಯುಕ್ತ ದತ್ತಾಂಶ ಮತ್ತು ಸಲಹೆಗಳನ್ನು ನೀಡುವ ಮೂಲಕ ಈ ಅಧ್ಯಯನವನ್ನು ಸಕ್ರಿಯವಾಗಿ ಬೆಂಬಲಿಸಿರುತ್ತಾರೆ. ಈ ವರದಿಯನ್ನು 40 ನೇ ತಾಂತ್ರಿಕ ಸಮಿತಿ ಸಭೆಯಲ್ಲಿ ಅಂಗೀಕರಿಸಲಾಗಿರುತ್ತದೆ. ಕರ್ನಾಟಕ ಮೌಲ್ಯಮಾಪನ ಪ್ರಾಧಿಕಾರ, ಕರ್ನಾಟಕ ಮೌಲ್ಯಮಾಪನ ಪ್ರಾಧಿಕಾರದ ತಾಂತ್ರಿಕ ಸಮಿತಿಯ ಸದಸ್ಯರು ಮತ್ತು ಓರ್ವ ಸ್ವತಂತ್ರ ಮೌಲ್ಯಮಾಪಕರು ಈ ಅಧ್ಯಯನದ ಕರಡು ವರದಿಯ ಪರಿಶೀಲನೆಯನ್ನು ಮಾಡಿ, ವರದಿಯನ್ನು ಸುಧಾರಿಸಲು ಉಪಯುಕ್ತ ಒಳನೋಟಗಳನ್ನು ಮತ್ತು ಸಲಹೆಗಳನ್ನು ನೀಡಿರುತ್ತಾರೆ. ಈ ಅಧ್ಯಯನವನ್ನು ಯಶಸ್ವಿಯಾಗಿ ಪೂರ್ಣಗೊಳಿಸಲು ಸಹಾಯವನ್ನು ನೀಡಿದ ಎಲ್ಲರಿಗೂ ನನ್ನ ಕೃತಜ್ಞತೆಗಳು.

ಸೆಪ್ಟೆಂಬರ್ 2019

ಮುಖ್ಯ ಮೌಲ್ಯಮಾಪನಾಧಿಕಾರಿಗಳು
ಕರ್ನಾಟಕ ಮೌಲ್ಯಮಾಪನ ಪ್ರಾಧಿಕಾರ

¥Aj «r

PlæAA	¥AoAUAVA	¥AAI ,AASÉa
1.	PAAWAÓPAj ,AgAA±	1
2.	¥Aj ZAAWA	11
3.	ZAI A ^a AnPEUAVA ZÉPAT AO ¹ zÁAvA/AÉÉÁdÉÁ ¹ zÁAvA	17
4.	¥Aw ¥Aj zÁ@ÉÉ	19
5.	,A ^a AA ,A ^a °EA½PE	21
6.	GzÉV±AUAVA ^a AAVAO ^a NIÉ @PNIÁ¥AEAZA «µAAWA	23
7.	^a NIÉ @PNIÁ¥AEAZA ^a ÉzÁ±PAVÉ	25
8.	^a NIÉ @PNIÁ¥AEAZA «ÉÁÁ	55
9.	zAvÁVA±A ,AAUA±A ^a AAVAO «±ÉµAUE	59
10.	±ÉÉÁzÁEEUAVA ^a AAVAO ZAZEÓ	109
11.	¥Aw @ÉÁ ^a AAVA wÁ ^a NIÁÓÉÁ	121
12.	z¥AgA ,AAUAVA	125
CEMŞAZAWA		
1.	G ⁻ ÉARUAVA ¥AnÓ ^a AAVAO UA±A ,AÉa	131
2.	^a NIÉ @PNIÁ¥AEAZA CzÁAWAEAZA G ⁻ ÉAR ±AIA ^a AAUAVA	133
3.	zAvÁVA±A ,AAUA±A G¥APAgA tUAVÉÉACUE CzÁAWAEAZA ¥ÁgA @BA ^a AgA C	145
4.	,AAZAZÓ ,A @j O ,A ^a NIÁ ÉÉÁ ,A @j O ^a AAVAO ÉAn ^a NIÁRzA UAA¥AAUAVA ^a AAUAVA ¥AnÓ	159
5.	^a NIÉ @PNIÁ¥AEAZA vAAqAZA ,AZA ,Aá CxI ^a Á Ş¥APEzÁgAj zÁgÉ C ^a AgA AWIÁ ^a MEÉÁ @ÉÁ @¥ÁÁAUAVA	161
6.	¥AzÁÉÁ ±ÉÉAZAPAgA ,AAQ¥AU FA ^a ÉÁ ZAj vÉæ	163
7.	PREÁÓTI PA ^a NIÉ @PNIÁ¥AEAZA ¥ÁgA AgAZA C ^a Á ÉÉÁPEAUAVA ^a AAVAO PREÁÓTI PA ,ÉAI gi ¥Ági CqÁÉi qi @±ÓAUi ,AA ,ÉU-ÁAZA ¥Aw @ÉÁ	173

56.8	YAbglt CzAWAEA 8	95
56.9	YAbglt CzAWAEA 9	96
56.10	YAbglt CzAWAEA 10	96
57	„A«EA 40 YAbgltUAVa° è EvAaAòUEE½, A~AZAYAJ °AgAZA °APAAUAVa YAnò	97
58	CAUA°EPA°ZÀ 20 YAbgltUAVa° è EvAaAòUEE½, A~AZA YAJ °AgAZA °APAAUAVa YAnò	98
59	40 CYAWÁVá YAbgltUAVa° è EvAaAòUEE½, A~AZA YAJ °AgAZA °APAAUAVa YAnò	99
60	DgEÁUUA «°EAAWAEAB YÁ°Aw¹ZÀ 20 YAbgltUAVa YAnò	100
61	20 «ZÁyò°EAVAEUAVAEAB YÁ°Aw¹ZÀ YAnò	101
62	20 YAbgltUAVa° è °AAPAVa „A«EA EAAVAgA SrAEAEACUE °AAGAA¥A°Aw¹ZÀ oEA°AtA °EAEVÁZA «°AgAuÁ YAnò	102
63	dEA²Áa°°AIA AIEÁDEE, °Ad¥EÁ~Á DgEÁUUA²Áa°AAVAAU °Á® „AAfÁ«¤ AIEÁDEE CrAWA° è YAEÁDEUAVAEAB YÁqÉZÀ «°AgA	104
64	dEA²Áa°°AIA AIEÁDEE, °Ad¥EÁ~Á DgEÁUUA²Áa°AAVAAU °Á® „AAfÁ«¤ AIEÁDEE CrAWA° è YAEÁDEUAVAEAB YÁqÉZÀ «°AgAUAVAA (f~Á°ÁgAA «°AgA)	105
65	°Á® „AAfÁ«¤	105
66	YAJ °AgA °APAAUAVa vAg vA «~EA°AJ UAV fA°A «°AIA ¤UA°APEI „A°èA~EAPAZA ZAR~EUAVa YAnò ©UAWJA~ÉAPÁZÀ CqAPAUAVAA, ZÁR~EAAA «°AgAUAVAA.	106
67	ÁUUA°Qa AIEÁDEE SAqAPAI AO G¥AAIEÁDEE (°AA»½A °AAVAAU °AAPAVa C°PÁECP E~ASE~AAZA YAbgltUAVa)	126

Με τη διαδικασία αυτή, η Ε.Κ.Ε.Π. ανέλαβε την ευθύνη της απόδοσης των υπηρεσιών, με την προϋπόθεση της άμεσης παράδοσης των αρμοτήτων και της επένδυσης στην ανάπτυξη του προσωπικού. Η Ε.Κ.Ε.Π. θα πρέπει να αντιμετωπίσει τα προβλήματα που προκύπτουν από την αλλαγή της διοίκησης, καθώς και να διασφαλίσει την συνέπεια και την ποιότητα των παρεχόμενων υπηρεσιών.

3.2.1. Αποτελέσματα της εφαρμογής της πρωτοβουλίας

Στη διάρκεια της εφαρμογής της πρωτοβουλίας, πραγματοποιήθηκαν 973 παρεμβάσεις (1.000 παρεμβάσεις, εκ των οποίων 27 είχαν ολοκληρωθεί) με την εφαρμογή των οποίων επηρεάστηκαν 948 άτομα (0-6 άτομα/ομάδα) στην Ε.Κ.Ε.Π. και 948 άτομα/ομάδα στην Ε.Κ.Ε.Π.

Η Ε.Κ.Ε.Π. πραγματοποίησε 973 παρεμβάσεις, με την εφαρμογή των οποίων επηρεάστηκαν 948 άτομα (0-6 άτομα/ομάδα) στην Ε.Κ.Ε.Π. και 948 άτομα/ομάδα στην Ε.Κ.Ε.Π. Η Ε.Κ.Ε.Π. πραγματοποίησε 973 παρεμβάσεις, με την εφαρμογή των οποίων επηρεάστηκαν 948 άτομα (0-6 άτομα/ομάδα) στην Ε.Κ.Ε.Π. και 948 άτομα/ομάδα στην Ε.Κ.Ε.Π.

18 άτομα/ομάδα επηρεάστηκαν από τις παρεμβάσεις, με την εφαρμογή των οποίων επηρεάστηκαν 948 άτομα (0-6 άτομα/ομάδα) στην Ε.Κ.Ε.Π. και 948 άτομα/ομάδα στην Ε.Κ.Ε.Π.

Η Ε.Κ.Ε.Π. πραγματοποίησε 973 παρεμβάσεις, με την εφαρμογή των οποίων επηρεάστηκαν 948 άτομα (0-6 άτομα/ομάδα) στην Ε.Κ.Ε.Π. και 948 άτομα/ομάδα στην Ε.Κ.Ε.Π.

Η Ε.Κ.Ε.Π. πραγματοποίησε 973 παρεμβάσεις, με την εφαρμογή των οποίων επηρεάστηκαν 948 άτομα (0-6 άτομα/ομάδα) στην Ε.Κ.Ε.Π. και 948 άτομα/ομάδα στην Ε.Κ.Ε.Π.

Η Ε.Κ.Ε.Π. πραγματοποίησε 973 παρεμβάσεις, με την εφαρμογή των οποίων επηρεάστηκαν 948 άτομα (0-6 άτομα/ομάδα) στην Ε.Κ.Ε.Π. και 948 άτομα/ομάδα στην Ε.Κ.Ε.Π.

Η Ε.Κ.Ε.Π. πραγματοποίησε 973 παρεμβάσεις, με την εφαρμογή των οποίων επηρεάστηκαν 948 άτομα (0-6 άτομα/ομάδα) στην Ε.Κ.Ε.Π. και 948 άτομα/ομάδα στην Ε.Κ.Ε.Π.

Η Ε.Κ.Ε.Π. πραγματοποίησε 973 παρεμβάσεις, με την εφαρμογή των οποίων επηρεάστηκαν 948 άτομα (0-6 άτομα/ομάδα) στην Ε.Κ.Ε.Π. και 948 άτομα/ομάδα στην Ε.Κ.Ε.Π.

Η Ε.Κ.Ε.Π. πραγματοποίησε 973 παρεμβάσεις, με την εφαρμογή των οποίων επηρεάστηκαν 948 άτομα (0-6 άτομα/ομάδα) στην Ε.Κ.Ε.Π. και 948 άτομα/ομάδα στην Ε.Κ.Ε.Π.

C-ÁRÉÁwÁ zYÁgÁ MÚWÁ:

1. CÉÁMÁÉÁ ÁA ÉUÁYÁ C, ÁÁXÁÐVÉ-ÁAZÁ CÉÁPÁE©AÉÁB PÁVÉZÁPÉ/EArgÁaÁ YÁ-ÁÉÁÁ««UÁ½UÉ aÁZÁAvÁgÁ YÁj °ÁgÁ »ÁQÁAÁZÁ. Áj ÁwÁZÁ ÁÁÁÁÁZÁ° è ÁÁQí »ÁQÁAÁZÁÁ ÁÁVÁÁO ÁÁO EGAÁÁ YÁgÁtUÁ½UÉ KPA PÁ° PA YÁj °ÁgÁ PÁBÁAÉÁB «Áj ÁÁÁZÁ.
2. ZÁR-ÉÁwÁ ÁÁÁÁ½ÁZÁV YÁj °ÁgÁ PÉÉÁj PÉÁwÁ °PÁÁUÁVÁEÁB »GÁPÁj Á-ÁUÁWÁÁV YÉÉÁPÁgÁ Á«ÉÁ, CAUAÉÉPÁ°a ÁÁVÁÁO CÝAVÁVÁZÁCÉÁPÁE©ZÁ YÁgÁtZÁ° è YÉÉÁPÁgÁ ÁÁÁÁ¹ÉÁ YÁÁgÁÉUÁVÁEÁB ÉÁj ÁÁÁZÁ (CAZÁgÉ 60 aÁÁÁQÁVÁ °éÁwÁ) MAZÁÁ YÁBÁR «ÁÁÁÁÁVgÁÁVÁZÉ.
3. ÁÁgÁÁÉÁWÁ CAwÁÁ CÉÁPÁE©VÉUÁVÁEÁB RavYÁr¹PÉYÁÁ°Á °ÁtPÁÁ KeÉ»UÁVÁEÁCUÉ Áj ÁwÁZÁ aÁVÁPÁVÉ ÉÁgÉ ÁÁÁZÁ.
4. YÁj zÁÁ YÁÁUÁQUÁ½UÉ ÚÁCUYÁr¹ZÁ »CÁwÁ YÁj uÁÁPÁj SYÁPÉ ÁÁVÁÁO EvÁgÁ ÁUÁDUÁYÁ ÉÁQÁÁ°É »CÁwÁÉÁB ÁÁgÁÁ °ÉEÁZÁtRE aÁÁQÁÁÁZÁ.
5. S°ÁÁÁB É-ÁSEUÁY° è GvÁPÁÁ ÁÁÁEÁÁwÁPÁV ÉÉÉÁQÁ-í CCBÁj ÁwÁÁB ÉÉÁ«ÁÁÁ° ÁÁE©PÁ CÝÉÁQÁUÁ UÁj UÁVÁEÁB ÁCÁÁÁ°Á ««ZÁ É-ÁSEUÁY° è °éÁwÁ ÁÁÁEÁÁwÁ ÁÁÁEr ÁÁÁZÁ.
6. «vÁgÁÁÁ ÁÁÁ ÉÁ° è ÉÁQÁÁÁÁwÁÁ°Á ÁÁÁÁZÁZÁ «gÁÁZÁ PÁpt PÁBÁ PÉUÉYÁÁPÁZÁ.
7. PÁÉÁQÁZÁ° è PÉÉ; rUÁVÁEÁB gÁÁÁ ÉÁPÁÁ ÁÁVÁÁO YÁj °ÁgÁ PÉÉÁj PÉÁwÁ °PÁÁ ZÁR-ÉUÁVÁEÁB vÁÁÁÁj ÁÁÁ f-ÁE CÉÁMÁÉÁ CCBÁj UÁ½UÉ CÉÁÁÁgÁvÁ vÁgÁ ÉÁwÁÁEÁB »ÁQÁÁÁZÁ.
8. ZÁVÁÁÁEÁÁÁEÁÁÁ° ÁÁÁ¹SÁCUÁYÁ YÁBÁt QÁÉtÁÁÁ«PÉÁwÁ ÁÁÁÉÁÁEÁB YÁj °Áj ÁÁÁZÁ.
9. YÁ-ÁÉÁÁ««UÁ½UÉ CÉÁPÁE©VÉÁÁEÁB °éÁÁÁ°Á F ÁÉÉÁdÉÉÁwÁEÁB YÁZÁÉí ÁÁÁwÁÉÁZÁEÁ°ÁÁÁ ÁÉÉÁdÉÉ éÉÉVÉ éÉÉÁr ÁÁÁZÁ.
10. ÁÉÉÁdÉÉÁwÁEÁB aÁYÁÁdÁQÁÁ aÁÁQÁÁÁ°Á aÉZÁÁ°Á (2008) PÁÁwÁD«ZÁÉZÁ ÁÁÁÉUÁ½ÁZÁV «zÁyÁd°ÁÉÁVÉÁ É®ÁÁÁÁEÁB YÁQÁÁÁ°Á ÁZÁÁÁUÁZÁ C°ÁD YÁ-ÁÉÁÁ««UÁVÁ; C°ÁgÁ «zÁyÁd°ÁÉÁVÉÁZÁ aÉÉÁÁEÁB aÉZÁÁj n PÉÉÁÁí UÉsrÁEÁCUÉ ÉÁj ÁÁÁÁ CUÁVÁ«ZÉ.

ÁÁVÁPÁ° ÁEÁ zYÁgÁ MÚWÁ:

1. J,ÍJ,ÍJ,Í J¹/ aÉÁÁEÁgÉUÉ PÁ»Á»ÁÉÉÁtÁÁ aÁÁEÁZÁÁQÁÁVÁEÁB °éÁÁÁÉÁPÁÁ CxÁÁÁ J,ÍJ,ÍJ,Í J¹ ÁÁVÁÁO ; ÁÁÁÁ¹ °ÁUÁE GEÁVÁ ZPÁt aÉÁB ÁÁÁ¹ÁÁÁV YÁEÁtÁUÉÁVÁÁ°Á PÉ°ÁÁ °ÉZÁÁPÁj YÉÉÁPÁÁPÁVÁEÁB YÁj ZÁ-ÁÁS°ÁZÁ.
2. „ÁUÁ Qõá YÁ-ÁÉÁÁ««UÁ½UÉ ««ZÁ PÉÁÁ°Á C©PÁÉCP ÁÁVÁÁO PÁÉÁDÍ PÁ gÁdÁ ÁPÁDgÁCAZÁ ZÁEÁÁ°ÁÁwÁ »ÁQÁÁÁÁ ÁE-GZÉÉÁÁÁ ÁÉÉÁdÉÉUÁYÁ CrÁÁÁ° è DzÁÉ° »ÁQÁÁÉÁPÁÁ.
3. °éÁwÁ ÁÁÁÉUÁYÁÁ ; vÁYÁZÁVÁZÁ ÁÁÁÁfPÁ gÁZÁÉÁÁÁ° è D¹ÁÁV ÉÉ-ÉUÉÁErzÁÁY F eÁUÁW ZÁÉÉUÁV ÁPÁÁÁO °ÁtÁEÁB ÁÁÁPÉ aÁÁQÁÁÁZÁj ÁZÁ ÁÁ»YÉÁÁÁGÁEÁB ÉÉÉÁQÁÁÁZÁgÁ° ÉÁ C,ÁÁÁÉÁVÁÁEÁB YÁj °Áj ÁÁÁ F ÁÉÉÁdÉÉÁwÁÁ aÁÉ° ÁPÁj ÁÁVÁZÉ.
4. F ÉÁQÁÁ°É CÉÉÁPÁ SzÁ-ÁÁÁUÁVÁEÁB YÁgÁÁ°ÜÁÁVZÉ GZÁ. «zÁyÁd°ÁÉÁVÉÁ aÁÁEÁZÁÁQÁZÁ° ÉÁ SzÁ-ÁÁÁUÉ ÁÁVÁÁO ÉÁÁVÁGÁZÁ ÁÁÁPÁÁwÁÁ aÁÁÉ°Á ÁÁVÁÉÁ °ÁgÁt aQVÉÁÁÁ CÉÁMÁÉZÁ SUEÍ C,ÁÁÁ »ÁÁÁ°Á ÁÁÁPÁÁÁZÁ ÁÁÁÁÁZÁ° è YÁ-ÁÉÁÁ««UÁVÁ° è UÉEÁZÁ° ÁÁVÁÁO C,ÁÁÁZÁÁEÁÁB GÁÍ ÁÁÁÁQÁS°ÁZÁ. ÁÁÁqí UÁVÁEÁB YÁQÁÁÁÁ°Á PÁQÁÁÁÁÁVgÁÁÁ ««ZÁ ÁÁÁVÁÁUÁYÁ SUEÍ YÁ-ÁÉÁÁ««UÁ½UÉ Cj ÁÁÁ ÁÁÁEr ÁÁÁ ÁÁVÁÁVÁ GYÁPÁÁÁUÁVÁEÁB VÉUÉZÁPÉYÁÁÉÁPÁVZÉ.

5. ΕΠΑ° ΥΑ-ΑΕΑΑ'Δ<UΑ/Α GΥΑ'UWAΑΑΑ αd'ΑzΑ ΥΑ-ΑΕΑΑ'Δ<UΑ/Α ,Α'ΑΑxΑδ'ΑΕΑΑΒ αSΘAϞiΑAwθM'ΑMzAj AzΑ αΑΑvΑΑU ΑΙΕ/ΕΑdeΕΑΑΑ ΑWΑ+Α'ε CΕΑΑμΑΕΑΠΕΙ C'ΑΡΑ+Α αΑqΑzΑ ΡΑqΑt SqAvΑΕΑ qΕΑSΕVAvΑ ΠΕVAVqΑΑ'Α ,ΑΙΕΑ'ΑΙΕΑzΑ °ΑαΡΕΑΑΑ ΥΑΕΑΕΑΑΑΕΑΑΒ αΑΑqΑΑΥAj z'Α° Α'ΕΑΡΑVzΕ.
6. ΥΑ-ΑΕΑΑ'Δ<UΑ/2UE ΠΑqΑΑΑ'ΑV Cz'Αgi °ΑΡi αΑi'Αr ,Α'ΕΑΡΑΑ
7. ΜAzΕΑ ΑΙΕ/ΕΑdeΕ-ΑAzΑ CΕΕΑΡΑ ΥΑ° vΑA+AUW/ΑΕΑΑΒ ,ΑϞiΑΑ'ΑMzAΕΑΑΒ vΑ ; qΑΑ'ΑMzΑΑ.

ÉÉÁµÁÀ 2: FÁÉÁDÉÉÁWÀ ÁW° ÈÁ YÁÉÁDÉÉÁWÀ PÁj vÁ MAZMO®ÁÉÉÁI

PÁe ,AA.	« ^a ÉÁÁÀ «zÀ	01.04.2006 j AzÀ 31.07.2008gÀ C ^a ÁCÁWÀ° èd ^a zÀ aNiPÁÁ	01.08.2008 ÉÁAvÁgÀ d ^a zÀ aNiPÁÁ
1.	CAZÁdÁ aÁÁPÁÁWÀ aÉEvÁU	1ÉÉÁ aÁÁUÁÁ-gÁE. 34,751 2ÉÉÁ aÁÁUÁÁ-gÁE. 40,619	1 ÉÉÁ aÁÁUÁÁ -gÁE. 1,00,052 2 ÉÉÁ aÁÁUÁÁ -gÁE. 1,00,097
2.	«zÁÿö ^a ÉÁVÁEÁ	1ÉÉÁ vÁgÁUÁw-ÁAZÀ 3ÉÉÁ vÁgÁUÁw - ^a ÁÁÖPÁ gÁE. 300 4ÉÉÁvÁgÁUÁw- ^a ÁÁÖPÁ gÁE. 300 5ÉÉÁvÁgÁUÁw- ^a ÁÁÖPÁ gÁE. 600 6j AzÀ 7ÉÉÁ vÁgÁUÁw- ^a ÁÁÖPÁ gÁE. 700 5ÉÉÁvÁgÁUÁw- ^a ÁÁÖPÁ gÁE. 800 9j AzÀ 10ÉÉÁ vÁgÁUÁw- ^a ÁÁÖPÁ gÁE. 1000	01.08.2008gÀ ÉÁAvÁgÀ «zÁÿö ^a ÉÁVÁEÁ É®ÁÁ®
3.	YÁ-ÁÉÁÁ ^a «UÉ DgÉÁÉÁUÁ « ^a ÉÁ.	gÁE. 25,000	DgÉÁÉÁUÁ « ^a ÉÁ É®ÁÁ®
4.	« ^a ÉÁ aNiÁrzÁ YÉÁÉµÁPÁgÀ CYÁWÁVÁZÁ PÁgÁt CAUÁ ^a ÉPÁ®áÉ (PÁt ÁUÁVÁ ÉÁµÁÖ / 2 PÁ®ÁUÁVÁ / 1 PÁt ÁU 1 PÁ®Á).	gÁE. 75,000	gÁE. 75,000
5.	« ^a ÉÁ aNiÁrzÁ YÉÁÉµÁPÁgÀ CYÁWÁVÁAZÁ ÁÚÁÁB CAUÁ ^a ÉPÁ®á (1 PÁt ÁU CxÁ ^a Á 1 PÁ° ÈÁ ÉÁµÁÖ).	gÁE. 37,000	gÁE. 37,000
6.	CYÁWÁVÁZÁ « ^a ÉÁ aNiÁrzÁ YÉÁÉµÁPÁgÀ Á ^a Á	gÁE. 1,00,000	gÁE. 75,000
7.	YÁE YÉÁÉµÁPÁgÀ ÉÉÁVÖPÁ Á ^a Á	gÁE. 42,500	gÁE. 30,000
YÉÁÉµÁPÁgÀ « ^a NiÁ ÁÁZÁ J-Áè YÁj °ÁgÁUÁVÁV 60 áµÁÖ «ÁÁgÁZÁÁgÁ aNiÁVÁEÁVÁÁÁÁZÁ			

aÁÁE®: aÁÁ»YÉÁÁÁgÁ aÁÁVÁU aÁÁPÁVÁ C®ÁÉCÁ E-ÁÉ

3. ZAI A^ahPEUVA ZEPAI AO¹ zAVVA/EAEAdEA¹ zAVVA

	^a A ^a hPEUVA ¥Aj zA° AS°MAZ AZA ^a hE°PNAFAEA MEZPA	^a hE°UVA ^a hVAVO ¥Aj zA°EEA ^a «zAEUVA ^a	PE°EUVA ^a	
UAAj	<p>°EtAU^a MAUA«EA dEAEAZA PAQAUA EA/EAAZATA ^ahAQAA^ahZAA.</p> <p>2. x¢öμθÁV PAAI AASZA° è ^ahVAAU ,A^ahAEÁÁV ,A^ahAdza° è °EtAU ^ahAUA«EA ¹hVAhAEAB ,AAZÁj ,AA^ahZAA.</p> <p>3. °EtAU ^ahAPAVA zPAet^ahEAB GvEÁF ,AA^ahZAA.</p> <p>4. “A°PA«AOPA ¥AZAV, “A° «^aA°A ^ahAAVAZA ,A^ahAFPA CxμθVhEAB x^ahAEö°EÉ ^ahAQAA^ahZAA.</p> <p>5. °EtAU hEae °hVEhAAEAB PAR^aEA ^ahAQAA^ahZAA.</p> <p>6. ,tU PAAI AAS gAEr^ahAAEAB ¥AZAgA ^ahAQAA^ahZAA.</p>	<p>1. ^ahAPAVA °AUh CEAA¥AvA</p> <p>2. °hAQAAVAhAgA zAR⁻Aw ^ahAAU ±A⁻E ©I θAgA zAgA</p> <p>3. “A°á «^aA°AZA « ,AgA</p>	<p>¥Áz«ÁPA zAvÁA±AZA ^ahE°UVA^a:</p> <p>1. ,AAZ±AöEA ^aEÁVÁ¥Anö</p> <p>2. PEÁAC^ahVAvA UAA¥AA ZAZö</p> <p>¥Áz«ÁPA zAvÁA±AZA ^ahE°UVA^a</p> <p>1. dEUA^{tw} zAvÁA±A 2. gÁ^hhAA^a hÁZÁj ,A«ÁPAè ,AA ,hAA zAvÁA±A 3. gÁ^hhAA^a PAAI AAS DgEAEÁUa ,A«ÁPEè zAvÁA±A 4. ,APÁöj</p>	<p>AEAEAdEEA^a «±A° ¥h° vAA±A^aAA EvAgA CFEAPA ,A^ahAFPA, gAdQAA^aAA, DyöPA^ahAAU DQA^{1/2}vAvAA CA±UA^a ^aEAA⁻E C^ahA°A°v^aAVgAAVhZE, C° è gAdQAA^a EZAθAU⁻AAZÁ §°^aAV hEAS° v^aAZA ««zA ,APAöj E⁻ASEUVA ,A^ahEAA^aAA^a ,AA¥AEtö^aAV CUAv^aÁVgAAVhZE.</p> <p>AEAEAdEEA^aAA ,A^ahAFPA ,A^ahÁ ,EAVhAAEÁj °Aj ,AA^a UAAj A^ahEAB °EACgAAVhZE ^ahAAU AEAEAdEEA^a UAAj A^ahZÁj vA UAA¥AA PEAA° °EtAU ^ahAPAVA (AEZl° ESgAA °EtAU ^ahAPAVA) SqhVEA gEASEVA PE^aVgAA^a PAAI AASU^{1/2}UE ,Eaj zAV, E° è G⁻EAE⁻ ,A⁻AZA ,A^ahÁ ,EAVhAA J⁻Áè^ahAA»¹EAVhAgA ^aEAA⁻E ¥Aj uÁ^ahAA ©AgAAVhZE.</p> <p>DzAUA^{Ea} ¥h⁻A^{EA}“á«UA^a v^ahAA ¥Aj °AgAU^{1/2}UAV °hAAEAB ¥AEÁC¹zAUA PAAIhAOPA^aZA ¥AE^ahAAEAB ,AA¥AEtö^aAV x^{tö}-A,AS°hAA. ¥AEAAU F ^ahAAAvAgA ^ahE°PNAFAEA^aAA PAAIhAö«zAEA ^ahAAU DQA^{1/2}vAvAA zAPhEAVhEAB ,AAZÁj ,AA^a UAAj A^ahEAB °EACgAAVhZE.</p>

25	vállalkozás	13181
26	Gépjármű	4332
27	Gépjárműjavítás	7209
28	gépjárműjavítás	4971
29	autószerelő	5535
30	Autószerelő	5285
MI ÖSSZESEN		244849

Forrás: a Nemzeti Szolgálatok Munkaerőpiaci Szükségletvizsgálata, 2018. évi jelentés, 10. táblázat

4.1 A Nemzeti Szolgálatok Munkaerőpiaci Szükségletvizsgálata

A Nemzeti Szolgálatok Munkaerőpiaci Szükségletvizsgálata a munkaerőpiaci helyzetet vizsgálja, és a munkaerőpiaci igényeket és a munkaerőpiaci kínálatot vizsgálja. A vizsgálat célja a munkaerőpiaci helyzet megismerése, a munkaerőpiaci igények és a munkaerőpiaci kínálat közötti különbségek azonosítása, valamint a munkaerőpiaci helyzet javítása érdekében szükséges intézkedések meghatározása.

A vizsgálat során a munkaerőpiaci helyzetet a munkaerőpiaci igények és a munkaerőpiaci kínálat közötti különbségek alapján vizsgáljuk. A vizsgálat célja a munkaerőpiaci helyzet megismerése, a munkaerőpiaci igények és a munkaerőpiaci kínálat közötti különbségek azonosítása, valamint a munkaerőpiaci helyzet javítása érdekében szükséges intézkedések meghatározása.

A vizsgálat során a munkaerőpiaci helyzetet a munkaerőpiaci igények és a munkaerőpiaci kínálat közötti különbségek alapján vizsgáljuk. A vizsgálat célja a munkaerőpiaci helyzet megismerése, a munkaerőpiaci igények és a munkaerőpiaci kínálat közötti különbségek azonosítása, valamint a munkaerőpiaci helyzet javítása érdekében szükséges intézkedések meghatározása.

5. „A M E A E E 1/2 E

a N E P N A Y A E Z A a A a I A A g A d z A J - A e f E B A E A A B D a j 1 g A A V A Z E . F A E E A D E E A I A A r A A A e u A C Y A r 1 z A J - A e G z E A Y A U A V A E A A B A C u A - A V z E A I E A A a A A V A A O A V z A P e J m A A a A n O E A C u A - A V z E J A S A z A E A A B w 1/2 A I A A A A z A C z A A I A A E A z A G z E A A A A V g A A V A Z E .

a A P A V A E A A B Y A V E U O A Z A A P A a A a A E U A A A Y A j u A a A A P A j v A e a A A V A A O G Y A A I A A A P A O E a A A V A A O z P A e t E - A S E A I A A o E e O U A A g A A A A A A E E A D E E A I E E A C U E (A - E U A V A o e A Q A I A A g A o A d g A w G A m A U A A V A Z E J A z A A a j A O e A - A V g A A V A Z E) A A S A z A P A o a , o E t A U a A A P A A A « z A y O a E A V A E A « v A g A U E A I A A S U E I C z A A I A A E A a N i A q A A Y A A A A V w B 1 g A A V A Z E .

C z A A I A A E A A A F A E E A D E E A I A A C E A A m A E A z A Y A C A I A A A o E A a A a E U A V A E A A B w 1/2 A I A A A a A A V A A O « A A S A z A E A A B P A r a E A a N i A q A S A I A A 1 g A A V A Z E .

F A E E A D E E A I A A S U E I a A » W A a A A V A A O a A A P A A C o P A E C P E - A S E A I A A e A U A e w P A A I A O P A A A A J m A A O a A a P A A A V z E a A A V A A O Y A j u A a A A P A j A I A V z E J A z A A w 1/2 A I A A A a A o A E z A A Y A A A A w B A A V A Z E .

C o z E A , P A E A O I P A A P A O g A a A A u A C Y A r 1 z A A V E A E E A D E E A I A A C E A A m A E A z A o E E v A g A E - A S E U A V A a A A E A A I A A z A S U E I w 1/2 A I A A S A I A A A A V A Z E .

EzAA PAVAAVAPEI PAgAtAVgAAVAZE. EvAgA GFA «ÁUUAQA° e aAVVAE@ZE ÁUUAVEGAÁ EUAGAZA
aAQI OUAVA° AIAAE 1Á APAGAVEAIA ZAgA°AEAAE °EAJA@A APAAO PAAIAOUVAEAAB aIAQAÁEPAVGA°AZAEAAE
EzAA ÁPAÁV VEEAJ 1gAAVAZE. YAAgAAÁ APAGAVÁ ZAgAPEI °EEA° 1ZAgE, ÁUUAVEGAÁ EUAGÁ F-ÉAIA° e
VAA°EÁVAPAÁV PArAEÁ 1Á APAGAVEAIA ZAgAA° AUA YAPAEÁVZA C@PAAIAVGA°S°AAZAA, EzAA aAA»VEAIAAGÁ
ZPAEt ZÁ CAVUAÁOVA °APAEAAE CAVÁPÁJ Á@Á aGÁPÁJ 1gAAVAZE. DzÁUAEÁ F-ÉAIA EUAGÁ AgAVEFA°AEAAE
UA°AA° 1ZAgE, CAAAEAEAEVAA EvAgA aAAE@UVAZÁ eÁW, aUAO aAAVAAU ÁEUEEA½PA CA+UUAVA 1Á APAGAVEAIA
AAI ÁEAAE gAE; ÁAVÁPE °ÁUAE gAEÁZÁVÁ EvAgA F-ÉAIA° EA aAA»VA APAGAVEAIA YAAÁtPEI °EEA° 1ZAgE
F-ÉAIA° e 1Á APAGAVÁ ZAgAZÁ YAgAAÁV PE@Á aIArZÁVÉ VEEAgAAVAZE. EtÁU aAAPVAEAAB ±Á-EUVA° e
ZÁR° ÁAA° e YAAVVAIAÁ VAE; BAgAAÁVgAAVAZE.

10EEÁ vAgAAVAIA EAAVAgA ZPAEt aAAÁEUAZÁ °EEgAA½ZAAÁa YAJ ZAAO eÁVAIA°AAQAÁUgAA aAAVAAU
°AAQAÁVAIAAGÁ AASÉAIAÁ UA tAAIAÁÁVgAAVAZE. F YAAEWU YAJ ZAAO YAAUQAZÁ °AAQAÁUgAA aAAVAAU
°AAQAÁVAIAAGÁ AIAAE PAAQAÁSGAAVAZE. DzÁj AzÁ YAJ ZAAO eÁVAIA° aAAVAAU YAJ ZAAO YAAUQAÁU½E AASACI tZÁ
ZPAEt ÁVAIAÁ, YAJ ZAAO eÁVAIA° aAAVAAU YAJ ZAAO YAAUQAÁZÁ °AAQAÁUgAA aAAVAAU °AAQAÁVAIAAGÁAEAAE ±Á-É-ÁZÁ
°EEgAA½ZAAÁAAVÉ MvÁU-ÁAAÁ ÁAAÁFPA «ZÁPAAEÁ°AEAAE vAgEAA@Á AEPAA aAAVAAU GvÁPAAÁZÁ
PAAAEAAE PEEUEVAÁPAAWgÁ ÉAPAA.

PE@ÁZÁ ÁUUA»AA«PEAIA YAAVVAIA: 2011 gÁ° e PÁ«ÁOPÁ S°ZÁ° e 1ÁEÁUUA»AA«PE °EZÁVgAAVAZE, F
°EZAAAM aAA»VA C-ÁPÁ C PÁ«ÁOPAgÁ gAEFAZÁ° e °EZÁVgAAAMZAA ZÉ±AZÁ° e ÁAAÁFPA ÁZAEAIA
PEAgAVEAIAUAAWZÁY EzAA MAZAA CYEAPAE AIAÁ YÁ° vAA±AA° e F-ÉAIA° aAA»VA PE@ÁZÁ ÁUUA»AA«PEAIAÁ
2001gÁ° ZÁY ±EÁPqÁ 21.6j AzÁ 2011gÁ° e ±EÁPqÁ 27.7PEI Kj gAAVAZE. GFA «ÁUUAQA° e ÁUUAVEGAÁ
ZAOEt aAA 2001 gÁ° e 25.1 ±EÁPqÁ C AzÁ 2011 gÁ° e 32.7 ±EÁPqÁPEI Kj PEAIAVGAÁVAZE. ÁUUAVEGAÁ EUAGAZÁ
aAAVAAU DEEAPA-ÍEA aAA»VA PE@ÁZÁ ÁUUA»AA«PEAIAÁ ZAgAZÁ EA°EZAAAM YAAÁ±Á° AIAVGAÁVAZE.
2001j AzÁ 2011gÁ° AgEUE, F-ÉAIA° e aAAARÁ aAAVAAU C-ÁPÁ CÜ aAA»VA PÁ«ÁOPAgÁ AASÉAIA° e ÁAAÁOVÁt
°EZAAAM PAAQAÁ SAgAAVAZE; CEAAFAVZÁ° e aAA»VA aAAARÁ GZEEAAUVA YÁ° EA YAAÁtAA F-ÉAIA° e
MmÁGEEAIAV ±Á. 86.5j AzÁ ±Á. 85.2PEI E½CZÁY, EzAA 1Á C-ÁPÁ CÜ GZEEAAUVA YÁ°Á ±Á. 13.5j AzÁ
±Á. 14.8PEI Kj gAAÁZAEAAE ÁEa 1gAAVAZE.

vÁ-ÁAIA aAgAt aAAVAAU ZAA aAgAt YAAÁt: S°Ávi ÁUUAVEGAÁ aAAÁEUAÁ YAZÉ±AZÁ° e vÁ-ÁAIA aAgAt
aAgAt YAAÁt ZAgAA 50 j AzÁ 69 PEI Kj gAAVAZE, »ÁUÁV ÁUUAVEGAÁ EUAGAZÁ° e vÁ-ÁAIA aAgAt
aAgAt YAAÁt ZAgAA 2011gÁ° AgEUE °EZAAAMGAA YAAEWU-ÁAZÁV, °EAÁ YAJ ±EÁZAEÁIA
CUVAÁgAAVAZE. EzAA «±EÁPÁV vÁ-ÁAIA aAgAt aAgAt YAAÁt ZAgAAAEAAE vÁ, Á@Á DgEEAUA «vAgUA
ÉAEUVA PAAIAO«ZÁEUVA° e ÁZÁgÁUEAIAEAAB SAIA 1gAAVAZE. ÁGAVZÁ° e YAgEEAPE gAPABÁEAEAIAÁ
vÁIAACgÁ aAgAtZÁ YAAAR PAgAtUVA° e MAZÁVgAAÁZAA °A°ÁgAA «ZÁVÁEt O CZAAIAEUVA° e
AgAC AIAVGAÁVAZE. ÁUUAVEGAÁ GvAgAZÁ° e ÁAAÁgAA °AVÁEÁ MAZÁgAAUÁO tÁ aAA»VEAIAAGÁ wÁAAE
gAPABÁEÁV-ÁAZÁ SVA°ÁWZÁY. S°Ávi ÁUUAVEGAÁ aAAÁEUAÁ YAZÉ±AZÁ° e EzAA ±EÁPqÁ 7gAAO
Kj PEAIAVGAÁVAZE, aAAVAAU CEÉAPA-ÍEA° e EzAA 6 YAAAVAZÁAAO 1ÁÁVGAÁVAZE. EzAgÁ YAJ uAAÁÁV, F-ÉAIA
ÁAAÁgAA 6 YAAAVAZÁAAO UA O tÁIAAGÁ wÁAAE gAPABÁEÁV-ÁAZÁ SVA°ÁWZÁY C°AJ UE AIAÁ j ÁVAIA
DgEPEAIAEAAB ÁQAÁUAAVAZE JAS SUEI YAAÁÁOPÁ a°EBAIAEAAB EzAA aAAEr 1gAAVAZE. ÁUUAVEGAÁ
YAEÁOÁÁ OÁEt ÁAAWAAÁ YAAVVAEAAB VEEAJ ÁAVZÁY, F ÁAAÁEAEAAE PArAEÁ aIAQAÁ F-ÉAIA° e PE@ÁAA
YAAVVAIAÁ EAQEAIAÁWPE JAZÁ ÁEa 1gAAVAZE. wÁAAE gAPABÁEÁV-ÁAZÁ SVA°ÁWZÁY UA O tÁ aAA»VEAIAAGÁ e
±EÁPqÁ ÁgAA Á»ÁÁ ÁZÁÁZÁ aAI OVA° gAAÁ ±EÁPqÁ YAAÁtZÁ PÁJ vAS°Ávi ÁUUAVEGAÁ

aAA°ÁeUAGÀ YAzÉ+À aAAvAAU EVAgÀ vÁ@EBAUyAA "ÉAUyA/EgÁ zAQet ÇAzÀ PA° AíA"ÉAPÁVgAAVÁZÉ. Jz ANiAZÀ aAAvAAU, AAyAETø YÁgPÀ YÁE°AÖ É@AAyA eÉEvÉUÉ vÁAíAÁÁÇgÁEÁÁB DgÉEÁUÁ ÁVj, AA°ÁzÁgÀ SUEI GVÁPÁÁ Çj°AA aAAEr, AA°ÁzÁj AzÀ gAPABÁÉÁVÉAíAÁ YÁgPÀ tUAYÁEÁÁB PÁr°EÁ aNiAQAS°AAzÁVgAAVÁZÉ. SE°AVi "ÉAUyA/EgÁ aAA°ÁeUAGÀ YAzÉ+AZÀ DgÉEÁUÁ PEÁAZÁEÁÁ° è EÉEÁAZÁ-Á, Á°J-Á è UÁ@D tA°AA»VÉAíAj UÉ YÁE tø YÁgPÀ YÁE°AÖ É@AAyA/EÁÁB ðÁqÁ-ÁVZÉ JAZÁÁ AgÁÇÁiÁVgAA°MzÁÁ ðd°ÁVzÁNgÉ, wÁ°ÁægAPABÁÉÁVÉAíAÁ YÁgPÀ tUAYÁ° è °ÁwGÁZÁ f-ÉÁVÁ vÁAíAÁÁÇgÁÁ GVÁPÁÁ É@AAyA/EÁÁB YÁqÉÁíAÁ°Á ÉAUAGAPEI SgÁÁwGÁÁgÁ.

YMAZÁÁívi gÁeí aPA ÉAíM° è aM»VÉAíAgÀ gÁdOÁÁíM "ÁUÁ°Á»M«PÉÁM YÁgPÁUÁM: UÁÁÁÁ aAAvAAU vÁ@EBAÁ YAAZÁ-ÁwUAYÁ° è aAAvAAU "ÉAUyA/EgÁÁ ÉAUAGÀ f-ÉÁVÁÁ f-Áè YAAZÁÁívi UAYÁ° è aAA»VÉAíAGÁÁ GVÁPÁÁ°ÁV YÁgPÁUÁ@ngÁÁVÁgÉ. f-ÉÁVÁÁ ÉAUAGÀ ÁUzÁÁÁÁ ÁÁ, ÉUÁVÁ° è aAA»VÉAíAGÁ YÁgPÁUÁ°Á ±ÉÁPÁqÁ 40 QIAVÁ°ÁE PÁr°EÁÁ-ÁzÁÁY, AAzÁgÁUÉUÉ C°APÁÁ«gÁÁ°ÁzÁEÁÁB EzÁÁ, ÁEa¹gÁÁVÁZÉ. SE°AVi "ÉAUyA/EgÁÁ aAA°ÁeUAGÀ YAzÉ+AZÀ° è aAA»VÉAíAGÁ YÁgPÁUÁ°Á PÁVÉZÁ aAAEgÁÁ C°ÁÇUAYÁ° è Áe°Á°ÉZÁÁwGÁÁ°Á YÁgPÁUÁÁEÁÁB VÉÉÁj ¹gÁÁVÁZÉ.

aM»VÉAíAGÁ aÉÁ°ÉÁ C°ÁgÁZít "ÉAUyA/EgÁÁ ÉAUAGÁZÁ° è aAA»VÉAíAGÁ aÉÁ°ÉÁ C°ÁgÁZÁUAYÁ ÁASÉÁíAÁÁ 2001gÁ° zÁY 1258j AzÁ 1890PEI 2011gÁ° è Kj PEÁíiÁVgAAVÁZÉ. aAA»VÉAíAGÁ CEEÉwPA CPAÁÁ aNiAgÁI YÁgPÁUÁYÁÁ 2001 gÁ° è Cw °ÉZÁVZÁÁY, AgÁzÁQeúÉ YÁgPÁUÁYÁÁ, UÁqÁÇAzÁ PEÁÁÁÖ aAAvAAU QgÁPÁÁYÁ YÁgPÁUÁYÁÁ EzÁEÁÁB CEÁÁj ¹gÁÁVÁPE. F ÉÁ°Áí «zÁZÁ YÁgPÁUÁYÁÁ MmÁgÉÁíÁV 2001 gÁ° è 85 YÁgPÁUÁ YÁgPÁUÁYÁÁUÉ PÁgÁt°ÁV°É. 2011 PEI ÁASACiU zÁÁVÉ, 2001 PEI °ÉEÁ° ¹zÁgÉ, aAA»VÉAíAGÁ CEEÉwPA CPAÁÁ aNiAgÁI YÁgPÁUÁYÁÁ aAAvAAU AgÁzÁQeúÉ YÁgPÁUÁYÁÁ YÁgPÁUÁYÁÁ wÁ°ÁÁÁV PÁr°EÁÁíÁVgAAVÁZÉ. 2009PEI °ÉEÁ° ¹zÁgÉ 2011gÁ° è AgÁÇÁiÁÁZÁ CvÁZÁgÁ YÁgPÁUÁYÁÁ ÁASÉÁíAÁE UAt°ÁÁíAÁ°ÁV °ÉZÁVgAAVÁZÉ. fÁ°ÁEÁZÁ J-Áè PEÁÁVÁÁ° è aAA»VÉAíAGÁ "ÁUÁ°Á»M«PE °ÉZÁÁÁ°MzÁgÉEÁÇUÉ, Á°ÁíAdÁÁ C°Áj UÉ WÁEÁVÉÁÁÁ fÁ°ÁEÁÁEÁÁB EÁqÉ, Á°Á. Á°ÁÁíÁÁ aNiAQÁÁ°ÁÁVÁ°Á C°ÁÖ "ÁzÁEÁÁEÁÁB MzÁV, Á°ÁÁzÁÁE Á°Á°ÉZÁÁÍ aAAÁR°ÁVgAAVÁZÉ.

aM»YÁ UÁÁYÁÁUÁÁÍ aÁVÁU° ÁgÁ°ÁÁÁ UÁÁYÁÁUÁYÁ YÁVÁe Áe°ÁÁíÁÁ UÁÁYÁÁUAYÁÁ CEEÉPA DyÖPA C°APÁÁUAYÁEÁÁB végÉÇqÁÁ°ÁzÁgÁ aAAE°PÁ aAA»VÉAíAGÁÁ vÁ°ÁÁÁ aNiÁEÁÁ C°ÁPEÇP, Á°ÁÁÁzÁ°ÁEÁÁÁB Cj vÁÁPEÁVÁ°Á Á°ÁÁíÁÁ aNiAQÁÁVÁPE. Áe°ÁÁíÁÁ UÁÁYÁÁUAYÁÁ ÁASÉÁíAÁ° è aAAvAAU ÁzÁ ÁgÁ ÁASÉÁíAÁ° è MmÁgÉ °ÉZÁÁÁ°Á PÁAQÁÁSÁÇZÉ, CAZÁgÉ. J-Áè UÁÁYÁÁUAYÁ° ÉÁ aAA»VÉAíAGÁÁ (zÁÁSÖ°gÁÁ, YÁj zµÁÖ eÁw, YÁj zµÁÖ YÁÁUÁqÁzÁ°ÁgÁÁ aAAvAAU EVÁgÁgÁÁ), Áe°ÁÁíÁÁ UÁÁYÁÁUAYÁ° è "ÁUÁ°Á»MÁwGÁÁ°ÁzÁÁ UÁ°ÁÁEÁ°ÁÖ @PÁet°ÁVgAAVÁZÉ. "ÉAUyA/Ej ÉÁ aAA»VÉAíAGÁÁ Áe°ÁÁíÁÁ UÁÁYÁÁUAYÁ° è GVÁPÁÇAZÁ "ÁUÁ°Á»MÁwGÁÁ°ÁzÁÁ PÁAQÁÁ SÁÇZÁÁY EzÁÁ °ÁzÁÁíÁÁ Áz°Á @PÁet°ÁVgAAVÁZÉ.

7.3.2: zÁgÁ°ÁqÁ

YÁj ZIAÁÍ: zÁgÁ°ÁqÁ f-ÉÁVÁÁEÁÁB PÁEÁÖI PÁZÁ ÁÁ ÁBwPÁ gÁdzÁ°Á JAZÁÁ PÁgÉÁíAÁ°ÁUÁÁVÁZÉ. F f-ÉÁVÁÁÁ PÁEÁÖI PÁ gÁdzÁÁ GVÁgÁzÁÖZÁ YÁZ°PÁÁ aÁ°ÁíÁÁzÁ°ÉÉ. f-ÉÁVÁÁÁ "ÉAUyA/Ej ÇAzÁ, AA°ÁíÁgÁÁ 420 Q.«ÁÁ zÁEgÁzÁ°ÉÉ. F f-ÉÁVÁÁÁ GVÁgÁzÁ°è "ÉVÁUÁ« f-É-ÁÁZÁ, YÁE°ÁÖzÁ°è UÁZUÁ f-É-ÁÁZÁ, zAQet zÁ°è °Á°ÉÁj f-É-ÁÁZÁ aAAvAAU YÁZ°PÁÁZÁ°è GVÁgÁ PÁEÁqÁ f-ÉÁVÁZÁ ÁÁVÁÁPEÁgÉÇZÉ. F f-ÉÁVÁÁÁ 4263 ZÁZÁgÁ Q.«ÁÁ «¹ÁÜtø°ÁEÁÁÁB, 397 PÁAZÁÁíÁÁ UÁÁYÁÁEÁÁB aAAvAAU 6 ÉAUAGÁ PEÁAZÁEÁÁB M¹AUÉEÁrgÁÁVÁZÉ.

Ew°Á, Á "zÁgÁ°ÁqÁ" JAS YÁzÁZÁ CxÁö°ÁÁ ÁÁÇÁWÁÖ YÁgPÁÁzÁ°è CxÁ°ÁÁ ÁtU°Á, Á°ÁVÁZÁ°è «±ÁÁw YÁqÉÁíAÁÁ°Á ÁVÁ°ÁVZÉ. ±ÁVÁ°ÁíÁEÚÁZÁZÁ, zÁgÁ°ÁqÁ°Á aÁ°ÉÁqÁÁ YÁZÉ+Á aAAvAAU SÁíÁÁ°Á YÁZÉ+ÁUAYÁ EÁqÁ°ÁÉ MAZÁÁ YÁZÉ+Á zÁgÁ°ÁV PÁÁíÁÁÖ°ÁÁÖ»MÁwGÁÁ°ÁzÁÁ YÁZÉ+Á tMj UÉ EzÁÁ «±ÁÁwzÁ°ÁÁ DVgÁÁVÁZÉ. zÁgÁ°ÁqÁ

°EZANvGAAVBE. °AUA CEAAFAVAaAA gAdA aAI BA° ePEAA® 7 CA+UA1/2AZA °EZANvZAGJE, EzAA f-AE aAI BA° e 27 CA+UA1/2AAO °EZANvGAAVBE. aAVE/EAZAA UAaAAEA°AO ®PAEt aEAZAGJE EAUAGa YAZEA+UA1/2A° e °faAA °AUA CEAAFAVA aAAVAO CzAgA° e °faAA °EZANvAA gAdA aAI QIAVA°E °EZANvGAAVBE. UAaAA t YAZEA+AZA 2 CA+UA1/2UE °EAA° 1ZAGJE EAUAGa °AUA CEAAFAVAaAA 37 CA+UA1/2AZA °EZANvGAAVBE. f-EAA J-EqE EAUAGa °AUA CEAAFAVA °EZANvZAGJE, zAgAaAgA vA®/EQA° e UAaAA t °AUA CEAAFAVAaAPAA 1CgAAVBE; EzAA °AASzIAAEEAAB °EgAAVAAr 1 EvAgA vA®/EPAUA1/2A° e S°VA PARaEA YAZEA+AZA° e °EZANvGAAVBE. DzAJ AzA, f-EAA UAaAA t YAZEA+UA1/2A° e EAVPA CEAAFAVAaAEEAAB aAZAJ A®A YAZEA+UA1/2AA CUAVA°AVGAAVBE.

gAdAPEI °EAA° 1ZAGJE f-EAA° e aAPAA °AUA CEAAFAVAaAA PARaEA-AZAA, gAdA aAI QIAVA PARaEA CAVAgAZA° eA®a °EZANvGAAVBE. EAUAGa YAZEA+UA1/2A° e aAPAA °AUA CEAAFAVAaAA f-EAA° e °faAA YAZEA+AZA° e °EZANvGAAVBE, DzAJE UAaAA t YAZEA+UA1/2A° e wAAaAV EzAA PAA 1CgAAVBE. YAJ zMAO eAWAIA °AUA CEAAFAVAaAA YAJ zMAO YAAUAQAUA1/2A dEA AASEAJE °EAA° 1ZAGJE °EZANvGAAVBE. f-EAA YAJ zMAO eAWAIA dEA AASEAIA° e °AUA CEAAFAVAaAA 2001 gA° e gAdA aAI QIAVA PARaEAIAAVGAAVBE. DzAJE 2011 gA °EAWUE CzAA 26 CA+UA1/2AAO gAdA °AUA CEAAFAVAQIAVA °EZANvGAAVBE. YAJ zMAO YAAUAQAUA1/2UE AASACU zIAVE, f-EAA° e °AUA CEAAFAVAZAZA °EZANvAA gAdA aAI QIAVA °EZANvGAAVBE. aA, aPAAV, YAJ zMAO YAAUAQAUA1/2A °AUA CEAAFAVAZAZA UA1/2PEAIAA S°VA YAZEA, A°AIAA°AVZE.

APAgVE: zAgAaAgA f-EAA gAdAPEI °EAA° 1ZAGJE °faAA APAgVEAIAEEAAB °EACgAAVBE. zAgAaAgA f-EAA° e 1961 aAAVAO 2011 gA EAQA°E J-AE dEAgA APAgVEAIAA aAAIAgAA 47 YAZEA+AZA 80 YAZEA+AZA KJ gAAVBE. 1AAIAJ UE °EAA° 1ZAGJE YAAQAUA1/2A AVVA°AV °faAA APAgVEAIAEEAAB °EACgAAVBE aAAVAO PAVEZA MAZAA zA+APAZA° e zAgAaAgAZA° e 1AA APAgVEAIAA azAEUAWAIA °EZANvAA gAdA aAI BA° e EvAgA f-EVA FA zAGUA1/2UE °EAA° 1ZAGJE, aA»A APAgVEAIAA YAAQAUA1/2A MmAgJE APAgVEVAVA PARaEAIAAVGAAVBE. CzAA f-EAA MmAgJE APAgVEAIAA YAZEA+AZA° e azAEUE1/21gAAVBE.vA®/EPAUA1/2A° e APAgVEAIAA AZAEIAIA SzA-AVGAAVBE. 2011 gA° e EzAA PA°WAI V vA®/EQA° e ±E68.8j AzA °AASzi vA®/EQA° e ±E 84.2gA 1QAAO zAgAaAgA vA®/EPA JgAQEEA AIEAZA° gAAVBE. f-EAA UAaAA t YAZEA+UA1/2A° e aAAVAO aA»VEAIAgA° e CEAPAgVEAIAA PEAA CABA°AVGAAVBE. aAAIAgAA aAAEgAEEA MAZAA AUAZAUAO UAaAA t aA»VEAIAgAA APAgVE-AAZAZA aAAVAAGAVGAAVBE.

f-EAA° e 2001 gA° e EAUAGa YAAQAUA1/2A APAgVA zAgA-87%gA 1BA, EzAA 2011gA° e 90.49%PEI KJ gAAVBE aAAVAO 2001gA° e f-EAA EAUAGa 1AA APAgVA zAgA-73.28%gA 1BA, EzAA 2011gA° e 81.31%PEI KJ gAAVBE. YAAQAUA1/2A APAgVA zAgAQIAVA 1AA APAgVA zAgAZA° e °faAA °EZANv«gAAVBE. »AZAA1/2ZAZA vA®/EPAUA1/2A° e 1AA APAgVA zAgAA °EUA°AV °EZANvGAAVBE. DzAJ AzA, °faAA 1AA APAgVA zAgAA SAVAJ AIAA MI AO APAgVEAIAEEAAB °faAA aAZA° e APAgVEAIAA AZAEUA1/2A° e EAIAIA°EEAAB vAGAAVBE. UAaAA t YAAQAUA1/2A APAgVA zAgAQIAVA °faAA EAUAGa 1AA APAgVA zAgAA CAAIAEAIAIA AgAFA°EEAAB AEAaAAVBE. f-EAE AASACU zIAVE, MmAgJE UAaAA t -EAUAGa CAVAgAA ±EPAQA 14 gA 1BA, aA»VEAIAJ UE EzAA ±EPAQA 19 gA 1BAVBE.

f-EAA UAaAA t YAZEA+AZA °AUA CAVAgAA EAUAGa YAZEA+UA1/2A °AUA CAVAgAQIAVA CAA t AVGAAVBE. EzAA «zA CA+UA1/2AZAVGAS°AAZAA. APAgVEAIAA CAVAgAA YAZEA+UA1/2AA aAAVAO °AUUA1/2AZAVa aAVIA® e CzAA AIAIFPA UAAYAAUA1/2A AIAE EGAVBE. YAJ zMAO eAW aAAVAO YAJ zMAO YAAUAQAUA1/2A aA»VEAIAJ UE APAgVEAIA SzA-AaUEAIAA APAAO aAAVAZAVGAAVBE. YAJ zMAO YAAUAQAUA1/2UE °EAA° 1ZAGJE YAJ zMAO eAWUA1/2UE CAVAgAA PARaEAIAAVGAAVBE, DzAJE YAAQAUA1/2UE °EAA° 1ZAGJE aA»VEAIAgA° e CAVAgAA EEAEB APAAO °EZANvGAAVBE. APAgVEAIA° e UAaAA t -EAUAGa CAVAgUA1/2AA °EZANv wAAaAVGAAVBE.

Az elmúlt években az Európai Unióban a gazdasági válság hatására a költségvetési hiányok jelentősen megnövekedtek. A legtöbb országban a GDP százalékában mérve a hiányok a válság előtti szintekhez képest többszörösére nőttek. A költségvetési hiányok csökkentésére az országok különböző intézkedéseket hoztak, amelyek között a költségvetési szigorítások, a strukturális reformok és a gazdaságstimulálási intézkedések szerepelnek. Az Európai Unióban a költségvetési hiányok csökkentésére az országok különböző intézkedéseket hoztak, amelyek között a költségvetési szigorítások, a strukturális reformok és a gazdaságstimulálási intézkedések szerepelnek.

A költségvetési hiányok csökkentésére az országok különböző intézkedéseket hoztak, amelyek között a költségvetési szigorítások, a strukturális reformok és a gazdaságstimulálási intézkedések szerepelnek. Az Európai Unióban a költségvetési hiányok csökkentésére az országok különböző intézkedéseket hoztak, amelyek között a költségvetési szigorítások, a strukturális reformok és a gazdaságstimulálási intézkedések szerepelnek.

A költségvetési hiányok csökkentésére az országok különböző intézkedéseket hoztak, amelyek között a költségvetési szigorítások, a strukturális reformok és a gazdaságstimulálási intézkedések szerepelnek. Az Európai Unióban a költségvetési hiányok csökkentésére az országok különböző intézkedéseket hoztak, amelyek között a költségvetési szigorítások, a strukturális reformok és a gazdaságstimulálási intézkedések szerepelnek.

A költségvetési hiányok csökkentésére az országok különböző intézkedéseket hoztak, amelyek között a költségvetési szigorítások, a strukturális reformok és a gazdaságstimulálási intézkedések szerepelnek. Az Európai Unióban a költségvetési hiányok csökkentésére az országok különböző intézkedéseket hoztak, amelyek között a költségvetési szigorítások, a strukturális reformok és a gazdaságstimulálási intézkedések szerepelnek.

A költségvetési hiányok csökkentésére az országok különböző intézkedéseket hoztak, amelyek között a költségvetési szigorítások, a strukturális reformok és a gazdaságstimulálási intézkedések szerepelnek. Az Európai Unióban a költségvetési hiányok csökkentésére az országok különböző intézkedéseket hoztak, amelyek között a költségvetési szigorítások, a strukturális reformok és a gazdaságstimulálási intézkedések szerepelnek.

1AzAEvEgAAvA@EOEA e UAcaAt o AUA CEAAFAvAA PArEAAniAVgAAvAE. DzAj AzA, UAcaAt EEAVPA CEAAFAvAAEAAB G1/2 PEFAA@A aAAvAA EUAgA FAZEAAUAFAEAAB ,AAZAJ ,A@A FAZAAvAVUVAa CUAVAFAVgAAvAE.

anE@pniAFAEAZa CEAAFAvA 0-6 aAuo aAniA EA dEA, AASFAvAA aAAPVA o AUA CEAAFAvAA 'A«AAZa dEA, AASFAvAA ,AgAEFAFAEAAB FAe@A@,AAvAE. aAAPVA aAI EA e CEAAFAvAA gAdA aAI EA e KJ PEUE «gAAZAPAV PArEAAniAVgAAvAE. UAcaAt aAAPVA o AUA CEAAFAvAA 18 CAUAUAUAo PArEAAniAVZAJE, EUAgA aAAPVA o AUA CEAAFAvAA PEAA@ MAZAA CAUAUAo PArEAAniAVgAAvAE. ZEAAZAAUO aAAvAA aNiAae vA@EBAUAFAEAAB OEgAAvAAFAr 1, EvAgA J-AE vA@EBAUAFA@ e EZAA PArEA -AgAAvAE. DzAUAEa aNiAae@a e EUAgA aAAPVA o AUA CEAAFAvAA EA QAet vEAIAA S@VA ZEAgAEAVZE. DzAj AzA aAAPVA EEAVPA CEAAFAvAAEAAB ,AAZAJ ,A@A J-AE vA@EBAUAFA@ e FAZAAvAVUVAEAAB aNiAqa EEPAVgAAvAE.

FAj Zuo eAw aNvNU FAj Zuo FAUAQA dEA, AASFAvA e EEAVPA CEAAFAvA FAj Zuo FAUAQAUAZUE OEEA 1ZAgE FAj Zuo eAwUVA EEAVPA CEAAFAvAA ,A@a PArEA EgAAvAE. F AUADUVA o AUA CEAAFAvAA 2001 aAAvAA 2011 JgAgA@AE gAdA aAI DIAVA OEZANvAAvAE. F f-EAIA e FAj Zuo FAUAQAUAVA o AUA CEAAFAvAA OEZANvAA gAdA aAI DIAVA OEZANvAAvAE. aA, @FAAV, FAj Zuo FAUAQAUAVA e A o AUA CEAAFAvAA EA -A@a OEZANvAA FAZAA, A@AAIAAVgAAvAE.

ZAA aNvNUVA-AAIA aAgAt ZAGUA: F ZAGUAFAEAAB OEZANv ZEAA/FAZEAA DgEEAUZA aAI BEI ,AEZAPUAFAV SVA, A-AUAvAE. EAAUVA DgEEAUa ,E@AAVA @AAE aAAvAA DAIA UAAPAJ AzA CAUVA SVAPEAIAEAAB FAe@A@,AAvAE. gAAIAZAEgAA ZAA aAAvAA vA-AAIA aAgAt ZAGUAVA OEaIA aIE@UAFAEAAB ZAR@,AAvAE. »AU 2011-12gA e FAe 1000 fAAVA dEAUAZUE, 67 ZAAUVA aAnEA MAZAA aAooZLEVAUE ,AAEA; AE; aAAvAA 77 ZAAUVA LZAA aAUAUAFAEAAB FAEGEE,AA@a aEEZ@a ,AAEA; AE. gAdZA EvAgA f-EUAZUE OEEA 1ZAgE F aAgAt FAZAA tAA vAA-A OEZANvE aAAvAA CAA f-EAIA aAAPVA DgEEAUAEI ,AASAFI ZAAVE EgAA vAgAvAA aAAvAA CAAZAA ,AgAEFAFAEAAB FAe@A@ gAAvAE. ZAA aAgAt ZAGAA gAAIAZAEgAA vA@EOEA e 71 aAAvAA aNiAae vA@EOEA e 62gAIE. PAI @mAZA aEEZAAQAAIA ZAEIPEEAFAZAA, OEaIA FAZAA tZAA vA-AAIA ,AAUAFAEAAB CAZAgE ,AAaAgAA 80%gAAO FAj uAAAPAJ aAAvAA ,AAAEFAVA vA-AAIA DgEEAUa gAPAEIAIA aAE@PA vAQEAIA SAAZAA JAZAA AF, AAVZE (gAAI, 1995)

UA@otAaA»FAIAgA e FAFAFAEAO DgEPE ,EAEUVA@a; U aNvNU gAPBAAE: DgEEAUAPGA ,AAAdAAEAAB UAj AIAVJ 1PEFAAFA ZEAAZAA FAZAA PArEA DgEEAUa «vAgUA aAA, EIAA e FAZAAFAEAO DgEPE ,EAEUVAEAAB FAZAAAR CAFAEAZAA FAj UA tAA AVgAAvAE. gAAIAZAEgAA f-EAIA e FAZAAFAEAO DgEPE ,EAEUVAEAAB FAQEAIAAA@a aA»FAIAgA FAZAA tAA ,AAaAgAA 100PEI vA@A; gAAvAE. UA@otAaA gA e ,AAaAgAA aAEgAEAA MAZAA FAUAUAUA dEA gAA gAPBAAEAEFAEAAB OEFAFAZAJE, ZEAAZAAUAOZAA e PArEA aAAvAA aNiAae@a e Cw OEZANv DVgAAvAE.

aEEZAgA CxAa vAgA EAw FAQEA ,AAIAAPGA aEA@ ZAGUAFAIA e Oj UEUVA VEQAFAUVA ,AASFAvAAEAAB PArEA aNiAQA vAE aAAvAA vA-A aAAvAA aAAUA«EA SZAAPAAZAAIAA CAFAFAEAAB OEANvAE. EZAA ,AAAdZAA ,AAVAEFAvAA DgEEAUZA FAZAAAR ,AEZAPAAVgAAvAE. CAFAZAA, aA»FAIAgA FAZAAFAEAO DgEPE ,EAEUVAFA@a; IAIAA J-AE vA@EBAUAFA@ e SAAvEPA FAET OUEFArgAAvAE JAZAA aAgAFAniAVgAAvAE aAAvAA f-AE aAI EA e aEEZAAQAAIA ,AEUVA OAgAA«PE aAAvAA 'DgEEAUa PAAZAA' PAAIAOPAZAA (108-DASAAEEI) PAgAt, ,AAI Oj UEUVA FAZAA tAA FAFAFA 91PEI KJ gAAvAE.

gAdzA EvlgA fEUA1/2UE OEEA° 1zAgE aAAgt YAAta tAA vAA A OZANvgaAvAzE. aAAvAAO CAAUVA fEAWA
AAPAVA DgEEAUAEPI AASACU zAAVE EgAAa vAgAAvAA aAAvAAO CAAAZA AgAEYA AEAAAB YAACU gAAvAE.
fEAWA e EA.85gAAO AAPU1/2UE gEEAWA CGEEAZPA @1PEAAEAAB ACqA AVgAAvAzE. gAAAZAZAgAA fEAWA e
EAAPqA 20gAAO PARAE vAEPAZ° e dAAa AAPAVA oEaAA AASEAWA zAgE aAAvAAO CEUEPBAVE-AAZA
SVAAwjAA aAAPAVA YAAta tAA EAAPqA 46gAUE.

APAgVE ANNUZAR AwAA ° AUa ANAzj UVAE aAA » 1/4 APAgVEAWA, UA AO CGEEAZPAUVA SVAPE, PAI AASZA
UAVAEAAAB 1A «AVUEE1/2 AAANZA, AAPAVA GvAA DgEEPE aAAAvAZA ANIAFPA-dEA AASAA vEZAPUVA eAA-E
CEAAPAE@PAgA Yaj uAA ° AGAAvAzE JAZA PAQA SACA gAAvAzE. vAAACgAA aAAvAAO AAPAVA e EZAA PARAE
PA-AE aAAvAAO AAgat YAAta tPAEI AASACU gAAvAzE. 2011gA e gAAAZAZAgAA fEAWA e 70.5gAAO
YAAgAAAgAA APAgAVZAAV EZAAAB OEEO 1zAgE CzAOQAV PARAE (48.7 YAAvAA) AA » YEAAAGAA
APAgAVgAAvAgE. 2001 aAAvAAO 2011 gA EAQAPE APAgVEAWA AZAE OEZANvgaAvAzE. fEAWA APAgVEAWA
YAAta tAA gAdzA APAgVEAWA YAAta tQAV UA tAAIAAV PARAEAAIAVgAAvAzE, EZAA fEAWA oEaAA
CEAPGA AU dEA AASEAWAEAB AEaAAvAzE. 1AAAgA e CEAPGA AgAA YAAGAAUj VAV UA AAEAO AO AV OEZAN
EgAAvAzE. gAdPE OEEO 1zAgE fEAWA e APAgVEAWA e AUa CAVGA SVA OEZANvgaAvAzE. DzAgE AA » 1/4
APAgVEAWA YAAta tAA YAAgAAUA APAgVEAWA YAAta tQAV oEaAA YAAta tZA e OEZANvAzE. EZAA J-
vAEBAUVA e aAAvAAO OEZAN wAAAV » AZAA1/2Z vAEBAUVA e PAQA SACA gAAvAzE.

YAAKAPA «AUAZA e A@QAAgA ZAR AwAA EAAPqA 14gAAO OEZANZAV, 2005-06 aAAvAAO 2011-12gA
CAACAWA e 1,28,487j AZA 1,45,869PEI Kj gAAvAzE. A@QAAgA ZAR AwAA CEAAVA vAA A@PAgA
ZAR Aw YAAta tQAV OEZANvgaAvAzE. EZAgA Yaj uAAAAV, MI AO ZAR AwAA e A@QAAgA YAA
EA. 46.8j AZA EA. 48.4PEI Kj gAAvAzE. EZAA UA AAEAO AO YAAta tQAV vAAvAzE.

PE@AZA AUVA » AAEAWA YAAta tAA » 1/4 PE@ AUAgA dEA AASEAWA YAAgAAUA PE@ AUAgA dEA AASEAVAV
aAAvAAO EAUgA PE@ AUAgAA UAZA t PE@ AUAgj VAV OEZANvgaAvAzE. fEAWA MI AO PE@ AUAgAA e EAAPqA
41gAAO AA » 1/4 PE@ AUAgAA EgAAvAgE; EAUgA YAAta tAA e EA 26 aAAvAAO UAZA t YAAta tZA e EA.
45gAAO EgAAvAgE. PE@ AUAgA dEA AASEAWA e CVAZBA EVA t AEAWA EAUgA AA » YEAAAGAA ZAAV UAZA t
YAAgAAUA PA «AOPIGA e PARAE EgAAvAzE. » AUAV, EAUgA YAAta tAA e AA » YEAAAGJ UE GZEAAJAZA CAAPAE
OEZANvAzE, UAZA t PA «AOPIJ UE GZEAAJAZA ANIAUUA PARAE EgAAvAzE. MI AO PE@ AUAgAA e
AA » 1/4 PE@ AUAgAA YAAta tAA PARAEAAIAVgAA zAgE gAdA AA I @ECZAA PA 1 AIAAVZ. CAVAEAA,
PE@ YAA zA vAEBAUVAZAZA zEA AZAAUO, ANIA e aAAvAAO 1 AZAEAgAAUVA e MI AO PE@ AUAgAA e oEaAA
AASEAWA e AA » YEAAAGAA EZAgE. gAAAZAZAgAA fEAWA PE@ AUAgAA e CzAOQAV OEZAN aAAvAAO UAE
PEUj PA PE@ AUAgAA e EAAPqA 43gAAO AA » YEAAAGAA JAZA zAAVA AA S » GAUVA 1 gAAvAzE; AUAA 1/2
aAAvAAO EvlgA ZAI AA hPEUVA PE@ AUAgAA e EAAPqA 27 gAAO AA » YEAAAGAA EgAAvAgE. gAAAZAZAgAA fEAWA e
AA » 1/4 PE@ AUAgj UE AASACU zAAVE PAQA SGAa YAAta tAA AEAB PEVAUE ACqA AVZE.

gAAAZAZAEJ EA e GvAA TEAVPA CEAAVAUVA aAAvAAO AA » 1/4 dEA AASEAWA oEaAA EVA t AE-AAZAV
AA » YEAAAGAA MI AO dEA AASEAWA CzAOZAgE. DzAgE OE t AU UAQA 1/2 VAV wAgA PARAE
APAgAVZAgE aAAvAAO D AA E PA oEaAA UA 1/2 PEA DAIAUVAEAB YAAta tAA PEAA aAAvAAO eAA CAZ
AAAvAgAAvAgE. A@PAgA ZAR AwAVAV A@QAAgA ZAR Aw AEUAZA e OEZANvAzE, A@QAAgA e
oEaAA 1A EVAEgEAWA aAgA zAGUA 1/2 AZA PARAE AA I @ UA 1/2 PEA GZEAAJAZA PARAE AA ZE 1/2 UE
1A «AVUEE1/2 AA AVZAAV GENA AA I @ PEAA CAZ OE t AAPAVA AAAvUEE1/2 1 gAAvAzE. DzAgE AZA,
AA » YEAAAGAA e PEAA aAAvAAO APAgVEAWA YAAta tAA gAdzA e CVAZAV PARAE EgAAvAzE. AA-AAIAAV,
AA » YEAAAGAA

2011gA EAQAaE aAA»A ÁPAAVFAWA 42.48%j AzA 54.92%PEI KJ zÁgAE, G½zA CEAPAA, ÁgAAAB ÁPAAVFAWA ZEPANAEVAUE VAAaA PAAWAOPAA WAÁDAWA aAAvAPEI C°A°AVGAÁVÁZE.

±ÁÉ-ÁAZA °EAGUUA½CGMAÁZM: YEAEÁMAPAA ZPAET aAI OAA (VAAZÉ aAAVAAU VÁ-Á ESgÁE) aAAPAAEAAB ±ÁÉ-ÁAZA °EAGUUE½, AA°ÁZAgA «µAAÁZa°» E PEAEQAUEFAWAEAAB AÁrgAAVÁZE. YAÁUA CzAAWAEAaAA ±ÁÉ-ÁAZA °EaAA YAÁAtZa° E °EAGUUE½, AA°ÁZAPEI (76.50%) YEAEÁMAPAA (VAAZÉ aAAVAAU VÁ-Á ESgÁE) CEAPAA, ÁgÁVgAAaAA JAZAA PAAQA»rCGAAVÁZE. ±ÁÉ-ÁAZA °EAGUUA½AIAAaA zAgAA YAÁA«APA ZPAET aAI Oa° E (Qj AIAA YAÁA«APA aAAVAAU GEAAVÁ YAÁA«APA JgÁqAEAE MVAUEAEQAÁVÉ) (62.75%)gÁMAO aAAVAAU aAAVAAU YEAE ±Á-Á °AAVÁZa° E 37.25% Cw °EZAAN EGAÁVÁZE.

PE°ÁZa° E ÁUA»A»M«PE YAÁVVA: ZAaAgAdEUAga FÉFAWA °ÉtAaPAAVA PE°ÁZa° ÁUA»A»AA«PEAIA zÁgAAVAA J-ÁE VÁ°AEBAUA° E aAA»A PE°ÁZa° ÁUA»A»AA«PEAIA zAgAA YAÁgÁMgÁ PE°ÁZa° ÁUA»A»AA«PEAIA zAgAAVÁ CzA° aAAVAAU CzA°OIAVÁ PArEA JAZAA S»gAAUAyAr¹gAAVÁZE. aAA»A PE°ÁZa° ÁUA»A»AA«PEAIA zAgAA YAÁgÁ EvÁgÁ VÁ°AEBAUA° aAAzEa 38.36%gÁMAO PEVEÁUA° VÁ°AEBAUA CUAÁEÁZa° gAAVÁZE aAAVAAU AIAVAAZAEgAA VÁ°AEBAUA° E Cw PArEA aAA»A PE°ÁZa° ÁUA»A»AA«PEAIA zAgAA 26.79%gÁMAO DVgAAVÁZE. 2001PEI °EÁ°¹zAgE 2011gA° E aAA»A dEAASÉFAWA aAA»A ÁUA»A»AA«PEAIA zAgAA aAAVÁZa° 1 YAÁVVAZa° PAA¹VAEAAB PAArgAAVÁZE. PArEAÁVÁgÁ aA°AIAZa° E 35.83%gÁMAO aAA»A PE°ÁZa° ÁUA»A»AA«PEAIA VÁ°AEBAUA CVAACBA ÁEÁZa° zÁgE, UAAQAÁAEÁME VÁ°AEBAUA° E PArEA ±EÁPqÁÁÁgAA (20.32%) aAA»A PE°ÁZa° ÁUA»A»AA«PEAIA gAAVÁgE. PArEAÁVÁgÁ aA°AIAZa° E FÉFAWA aAA»A ÁPAAVFAWA aAI Oa° E AIAVAAZAEgAA VÁ°AEBAUA ÁPAAO °EaPE JAS aAgACUAVAEAAB E° E UAaA«A»EÁPÁVgAAVÁZE. PArEAÁVÁZa° E AEÁVÁZa° E °AUA CAVAgAA FÉFAWA VÁ°AEBAUA° E gAE.25 CxÁÁÁ gAE. 50 EGAÁVÁZE.

gAdQAAWA ÁUA»A»M«PEAIA YAÁVVA: MI AO ZAAEA-ÁVA YAÁVVA° E aAA»A VEAIAgÁ YA°Á PEAA° 36.70%gÁÁZÁgE, EZAA aAA»A VEAIAJ UE 33% «AAÁAw DzEÁZa° PAAj VÁZa ±ÁAEUAVA YAÁgÁ gEÁÁgEi aAAVFAWA YAj uA°AA°AVgAS°AAZAA. DzAgAE EzAEAA 50% aAAVAAU CzAOIAVÁ °EaAAZAPEI VAgA° YAÁAwBÁEÁPAA. DzÁUAÉa ÁAYÁZa-ÁPA ; VAEÁZEA ÁAÁAdCAZa aAA»A VEAIAgÁ ÁVAVÁZE ZÉEQAO ÉZAJ PEAAVgAAa F ZAAEA-ÁVA aAA»A YAÁVVA° WAÁDgAAVÁ AEÁÉ YEAAgAAµÁ ÁZAgÁ YAÁVVAEAAB AEZÁEÁ QVAAPÁPA° PÁVAF a»A»EÁPAA. ZAaAgAdEUAga FÉFAWA° E UAAÁt AUZAIAA ÁAUA° E MI AO ZAAEA-ÁVA YAÁVVA° E 42.18%gÁMAO aAA»A VEAIAgÁ EzÁgE, F «µAAÁZa° E CAVAgÁ-VÁ°EPAA aAAVVAÁUA S°VA PArEA EGAÁVÁZE.

aAA»A VEAIAgÁ AEÁ° EA C¥AgÁZUAVA: F-ÁE aAAVVA VÁ°EPAA aAI UA° EA C¥AgÁZa zÁVAÁUAVA: aAA»A VEAIAgÁ AEÁ° EA «zA j ÁwAIA C¥AgÁZUAVA YEEO, PEAE YEÁtUAVA JZAAV PÁtAvÁPE, EvÁgÁ j ÁwAIA C¥AgÁZUAVAUE °EÁ°¹zAgE FÉFAWA° E Cw °EZAAN YAÁtUAVA 65 YAÁtUAVA aAAVAAU zAgEÁqE YAÁtUAVA PArµA»AA»¹ZÁ C¥AgÁZaAVgAAVÁZE. EzA°zE, CVÁZAgÁ YAÁtUAVA aAAVAAU AgAZAQEÍ QgAAPAAVAA FÉFAWA aAA»A VEAIAgÁ «gAAZAZA JgÁqAEÁ Cw °EZAAN C¥AgÁZaAVgAAVÁZE. CAVAgÁ-VÁ°EPAA °EÁ° PEAU½UE ÁASACVZAAVÉ, AIAVAAZAEgAA VÁ°EPAA MI AO C¥AgÁZUAVA° E Cw PArEA YAÁtUAVAEAAB aAgAC aÁArzÁgE, aAAVAAU PEVEÁUA°aAA Cw °EZAAN YAÁtUAVAEAAB aAgAC aÁAgÁ-ÁVgAAVÁZE.

aAA»A UAÁVVAVA aAAVVA ÁE°AAWA UAÁVVAVA YAÁVVA: FÉFAWA° E 89.54% ÁE°AAIA UAÁVVAVA ÁEPA G½VAIAA aAAVAAU «ÁVAAÁZa ZAI ÁAnPEUA° E ÁOAAÁV VEQA V¹PEArgAAVÁZE. ZAaAgAdEUAga VÁ°AEBAUA° E Cw °EZAAN ±EÁPqÁ ÁOAAÁ ÁE°AAIA UAÁVVAVA½ZÁgE, AIAVAAZAEgAA VÁ°EPAA CVAAVA PArEA ±EÁPqÁ ÁOAAÁ ÁE°AAIA UAÁVVAVAEAAB °EAEACgAAVÁZE.

7.3.5. zAQĕt PĕARqA

Ÿjz ZIAĦ: zAQĕt PĕARqA (>AČĕA zAQĕt PĕARqA) PĕĀOI pA gĀdzā āĀ/EgĀ PĀgĀ^a1/2 f⁻EĀV^a ē MAZĀVgĀĀVĀĒ, EzĀgĀ ēĒUĕEĀ1/2PA ŸzĕĀ^aĀĀ 4859 ZĀZĀgĀ Q.ĀĀ. EzĀV, ŸĀE^aĀOZĀ ē ŸĀ²ĒĀ WAI ŌĀVĀ vĀŸĀē ĒĀ ē āĀVĀĀ ŸĀ²ĒĀZĀ ē CgĕĀ©ĀĀEi ,Ā^aĀĀZĀē ĒĀĀ^aE EgĀĀVĀĒ, EzĀgĀ GvĀĀPEI GqĀĀ; f⁻ĕ F⁺ĀĒPEI aPĀĀUĀVĀ/EgĀĀ f⁻ĕ ŸĀE^aĀOPEI ŌĀĒĀ f⁻ĕ DUEĀBĀĀPEI PĕEQĀĀĀ āĀVĀĀ PĕĀgĀVĀZĀ PĀĀgĀUEĀĒqĀĀ f⁻ĕ EgĀĀVĀĒ. zAQĕt PĕARqA f⁻EĀĀ ē LzĀĀ vĀ^aĒĒĀUĀ^{1/2}ē, C^aĀUĀVĕAZĀgĕ SAmĀĀ, ēĀVĀUĀr, āĀĀUĀVĀ/EgĀĀ, ŸĀVĀVĕĀĀ āĀVĀĀ ŸĀĀUĀVĀ/EgĀĀ ĒUĀgĀ f⁻Ā ē PĕĀZĀZĀVgĀĀVĀĒ.

MAQĀĪ Ew^oĀĀ QĀĕE āĀ/EgĕĕĒĀĀ ±vĀ^aĒĀĒĀ ē f⁻EĀĀĀ āĒĒĀĀŌ ,Ā^aĒĀĒĀ ēĀUĀ^aAVĀĀ F ŸĀzĕĀ^aĒĒĀB DUA ,ĀyĀĒĀ (±ĀAWPĀ) JAZĀĀ PĀgĕĀĀĀĀUĀĀWĀĀU F ŸĀzĕĀ^aĒĒĀB Lw^oĀĀ¹PĀĀV vĀĀĀĒĒĀgĀĀ JAZĀĀ PĀgĕĀĀĀĀUĀĀWĀĀU KPĕAZĀgĕ vĀĀĀ F ŸĀzĕĀ^aZĀ ŸĀĀĀR ēĀĕEĀV^a ē MAZĀVgĀĀVĀĒ. zĀRĀZĀ Ew^oĀĀZĀ ŸĀĒĀ, F ŸĀzĕĀ^aĒĒĀB D1/2Ā DgĀĀ^oĀĀ gĀd^aĀĀUĀVĀĀ C^oĀŸĀj, ōĕĒĀĀVĀ āĀVĀĀ PĀZĀS E^aĀUĀVĀVgĀĀVĀĒ. eĕĒĀ gĀdgĀ f⁻EĀĀĒĒĀB «dĀĀĒĒĀUĀgĀ ,Ā^aĒĀĒĀ H 1/2UĀ^aĒĀĒĀĀV D1/2ZĀĀ āĀVĀĀ f⁻EĀĀĒĒĀB ZĀPĕ PĕĀČĀĒĀ DqĀ1/2VĀZĀĀ ē vĀZĀĀ. EzĀĒĒĀ SĕĀĀr gĀdgĀ DqĀ1/2vĀĀ CĕĀĀĀj 1vĀ. 16 ĕĒĀ ±vĀ^aĒĀĒĀZĀ DgĀĀĀZĀ ē f⁻EĀ ŸĀĒĀ²1zĀ āĕĒĀĀ ĀĀĀĒĒĀ; ĀĀĒĒĀ ŸĕĒĀĀŌVĀ. nŸĀĀĀ ,ĀĀĀĒĒĀ ĕĒĀ ē ĒĀVĀĀ f⁻EĀĀĀ ©ĀUĀgĀ D1/2ĒUĕ MĀŸĀĀĀ. ,ĀvĀVĀĒĒĀ ĒĀVĀĀ, 1956 gĀ ē ēĀĀ gĀĀĀVĀ gĀZĒĒĒĒĒĀČĕUĕ, f⁻EĀĀĒĒĀB āĕĒĀĒĒĀ gĀdgĕĒĒĒĀČĕUĕ «ĀĒĒĒĒĒĀĀĀ –ĀvĀ.

dĒĀĀSĒĀĀ 2011 gĀ dĒĀUĀtwĀĀ ŸĀĒĀgĀ, zAQĕt PĕARqA f⁻EĀĀ MI ĀŌ dĒĀĀSĒĀ 20.90 ©PĕĀVzĀV, ČzĀgĀ ē 10.35 ©Pĕĕ (49.5 ŸĀĒĀVĀ) ŸĀĀgĀĀĀgĀ āĀVĀĀ 10.55 ©Pĕĕ (50.5 ŸĀĒĀVĀ) āĀ»ĕĒĀĀĀ EgĀĀVĀĒĕ f⁻EĀĀ dĒĀĀSĒĀĀ zĀĀPĀZĀ ēĀĀĀt ĒĒĀĀ zĀĀĀĀ PĀVĕZĀ JgĀqĀĀ zĀĀPAUĀ ē 1999 jAČĀZĒUĕ ŌĀĕĀĀWĒĕ. EzĀĀ ±ĒĀPĀqĀ 14.6j AzĀ 10PEI E1/2Čzĕ. PĀĀVĒ^oĀPĀj ĀĒĀV, zĀĀPĀZĀ ē MI ĀŌ dĒĀĀSĒĀĀ ē ōAUA ,ĀĀĒĒĒĀĀĀ ē ĀĒĀĀĒĒĀ SĒĀĀĀĀUĀVĀ ē 2001-11gĀ C^aĀČĀĀ ē āĀ»ĀĀ dĒĀĀSĒĀĀ ±ĒĀPĀqĀĀĀgĀ ŸĀ^oĀ SĒĀĀUĀZĕ 50.5gĀĀĀVĀĒ.

ĀUA ČĒĀVĀĒ ŸĀĀgĀĀ dĒĀĀSĒĀĀ ŸĀĀĀt āĀ 49.5 ŸĀĒĀVĀ āĀVĀĀ 1ĀĀĀgĀ 50.5 ŸĀĒĀVĀzĀĀĀĀ EgĀĀVĀĒĕ. PĀVĕZĀ zĀĀPĀZĀ ē dĒĀUĀtw ĀUA ČĒĀVĀĀ āĀ 1000:1020 PEI PĀr^aĒĀĀĀVgĀĀVĀĒ. EzĀĀ 2001gĀ ĒĀV 1022 jAZĀ 2011gĀ ē 1020 PEI E1/2ČgĀĀVĀĒ. DzĀUĀĒĀ gĀĀĀĀĀĀĀ 1000:973PEI ōĕĒĀ^o 1zĀĒĕ f⁻EĀĀĀ ČĒĀPĀĕPĀĀ ĀUA ČĒĀVĀĀĀĒĒĀ ōĕĒĀČgĀĀVĀĒ. 10.93 ©Pĕĕ UĀčĀĀt dĒĀĀ ē 5.41 ©Pĕĕ ŸĀĀgĀĀĀgĀ āĀVĀĀ 5.52 ©Pĕĕ āĀ»ĕĒĀĀĀ EzĀĀĒĕ. ĒĀUĀĀ ŸĀzĕĀ^aĀUĀVĀ ē 9.96 ©Pĕĕ dĒĀĀ ē 4.93 ©Pĕĕ ŸĀĀgĀĀĀgĀ āĀVĀĀ 5.03 ©Pĕĕ āĀ»ĕĒĀĀĀ EzĀĀĒĕ. f⁻EĀĀ ē ĀĀĀĀĀ āĀVĀĀ āĀPĀVĀ ĒĒĀVĀ ČĒĀVĀVĀUĀVĀ ē ĀĀPĀĀĀV UĀčĀĀt –ĒĀUĀĀ ŸĀzĕĀ^aĀUĀVĀ ē C,Ā^aĒĀĒĒĀĀ –ĀgĀĀVĀĒ. 1005gĀ ĒĀUĀĀ āĀĀĀĀĀ ĀUA ČĒĀVĀĀPEI ōĕĒĀ^o 1zĀĒĕ, vĀĀ^oĒĀĀĀ UĀčĀĀt ĀUA ČĒĀVĀĀĀ 1033 EgĀĀVĀĒ. EzĀPEI JzĀĀĀV, āĀPĀVĀ ĀUA ČĒĀVĀVĀZĀ «ĀĀĀĀZĀ ē ĒĀUĀĀ ŸĀzĕĀ^aĀUĀVĀĀ 960gĀĀĀ ōĕĒĀĀ āĀPĀVĀ ĀUA ČĒĀVĀĀĀĒĒĀ ōĕĒĀČgĀĀVĀĒ ē āĀVĀĀ UĀčĀĀt ŸĀzĕĀ^aĀUĀVĀĀ 947gĀ PĀr^aĒĀ ČĒĀVĀĀĀĒĒĀ ōĕĒĀČgĀĀVĀĒĒĕ. DzĀUĀĒĀ 0-6 āĀĀĀ āĀĀĀĀĀ āĀPĀVĀ ČĒĀVĀĀ PĀr^aĒĀ (947) EgĀĀVĀĒ. āĀPĀVĀ ĀUA ČĒĀVĀĀĀ 2001gĀ ē 952j AzĀ 2011 gĀ 947PEI E1/2ČgĀĀVĀĒ. ČĒĀPĀĕPĀĀ ĀUA ČĒĀVĀĀPEI ōĕĒĀĀĀĀĀĀĀVzĀV f⁻EĀĀ ē āĀPĀVĀ ĀUA ČĒĀVĀĀĀĒĒĀ PĀr^aĒĀĀĀVgĀĀĀĀZĀ čdPĀĕI DvĀPĀPĀj ©PĕĕĀĀVĀVĀĒ. āĀPĀVĀ ĀUA ČĒĀVĀĀPEI ,ĀĀSČĕĕzĀĀĒĕ, ŸĀĀĀĀ Čw ōĕĒĀĀ ČĒĀVĀĀĀĒĒĀ (967) ōĕĒĀČzĀĒĕ, ēĀVĀUĀrĀĀĀ 962gĀ ČĒĀVĀĀĀĒĒĀ ōĕĒĀČgĀĀVĀĒ. DĀĀĀĀŌPĀĀ ,ĀUĀWĀĒĀZĀĒĕ, āĀĀUĀVĀĒĀ ē Čw PĀr^aĒĀ āĀPĀVĀ ĀUA ČĒĀVĀĀ 941 DVgĀĀVĀĒ.

UÁªÁ¤¤, Ì´ÉÁPÁVgÁÁVÁZÉ. J´Áè vÁ®ÆBÁUÁVÁ° è ªÁª»¼Á GZÉÆÁJÁ PÁ¹ÇZÁgÁE, PÁVÉZÁ ZÁAPÁZÁ° è ¥ÁÁgÁÁµÁgÁ GZÉÆÁJÁUÁVÁÁ UÁªÁEÁ°ÁðªÁV °ÉZÁVgÁÁVÁZÉ.

°ÁUÁªÁgÁÁ GZÉÆÁJÁ ZÁVÁÁªªÁÁ UÁªÁÁt ¥ÁZÉÁUÁVÁ° è ¥ÁÁgÁÁµÁ ªÁÁVÁÁU ªÁª»¼Á GZÉÆÁVÁVÁ PÁªÆÁÁÁVgÁÁªZÁPÉ, ÁQÁÁÁVZÉ JAZÁÁ VÉÆÁJ 1gÁÁVÁZÉ. EzÁPÉ ªÁÁVj PÁªÁV, ÉÁUÁgÁ ¥ÁZÉÁUÁVÁ° è ¥ÁÁgÁÁµÁ ªÁÁVÁÁU ªÁª»¼Á GZÉÆÁVÁVÁ GZÉÆÁJÁZÁ° è UÁªÁEÁ°Áð KJ PÉÁÁÁÁ PÁÁqÁÁŠAÇZÉ. ¥ÁÁgÁÁµÁgÁ GZÉÆÁJÁªÁÁ 203292j AzÁ 285164PÉ KJ PÉÁÁÁVZÁÁV, EzÁÁ 40 ¥ÁÁVÁZÁµÁÁU °ÉZÁVgÁÁVÁZÉ, ªÁª»¼Á GZÉÆÁJÁªÁÁ 110877 j AzÁ 144006 PÉ KJ PÉÁÁÁVgÁÁVÁZÉ, EzÁÁ 30 ¥ÁÁVÁZÁµÁÁU °ÉZÁVªÁÁEÁÁB ¥ÁÁEÁ°Á¹gÁÁVÁZÉ. DyöPÁ C®ªÆCÁÁÁ QÁÁÁªÁ°ÁVÉÁÁÁ° è UÁªÁÁt GZÉÆÁVÁVÁ PÁ¹VÁ ªÁÁVÁÁU ÉÁUÁgÁ GZÉÆÁVÁVÁ °ÉZÁVªÁÁ ÁUÁVÁ°Áð ¥ÁÁVÁÁVÁVgÁÁVÁZÉ.

F´ÉÁÁÁ PÁEªÁÁÁÁ dÉÁ, ÁASÉÁÉ ªÁÁÁRÁ GZÉÆÁJÁZÁ ªÁÁE®ªÁV®è JAZÁÁ «±ÉªÁÁVgÁÁVÁZÉ. PÁEªÁÁgÁ «µÁÁÁZÁ° è ±ÉÁPÁqÁ 28gÁµÁÁU ¥ÁÁgÁÁµÁgÁ PÁ¹VÁPÉ «gÁÁZÁPÁV, ªÁª»¼Á PÁEªÁÁgÁÁ ±ÉÁPÁqÁ 41gÁµÁÁU PÁªªÁÁÁVgÁÁVÁÁgÉ. CAVÉÁEÁÁ, ªÁª»¼Á PÁEªÁ PÁ«ÁðPÁgÁ ÁASÉÁ 46 ¥ÁÁVÁZÁµÁÁU PÁªªÁÁÁVZÉ ªÁÁVÁÁU ¥ÁÁgÁÁµÁgÁ° è 24 ¥ÁÁVÁZÁµÁÁU EgÁÁVÁZÉ.

UÁªÁÁt ªÁÁVÁÁU ÉÁUÁgÁ ¥ÁZÉÁUÁVÁ° ÉÁ ¥ÁÁgÁÁµÁgÁ ªÁÁVÁÁU ªÁª»¼ÁVÉÁÁgÁ° è ªÉÁVÁEÁZÁ ÉÁqÁÁ«ÉÁ C, ÁªÁÁÁEÁVÉÁÁÁÁ ÉÉÁEÁ ªÁÁÁZÁÁªgÉÇgÁÁVÁZÉ ªÁÁVÁÁU «ÁJ, ÁÁVÁZÉ. ¥ÁÁgÁÁµÁj UÉ PÁEªÁ PÁ«ÁðPÁgÁ ÁgÁ, Áj ZÉÉÉÁAÇÉÁ ªÉÁVÁEÁ ZÁgÁªÁÁ gÁE. 300j AzÁ gÁE. 350gÁªgÉUÉ °ÁUÁE ªÁª»¼ÁVÉÁÁj UÉ gÁE. 200j AzÁ gÁE. 250gÁªgÉUÉ EgÁÁVÁZÉ. ÉÁUÁgÁ ¥ÁZÉÁUÁVÁ° è ¥ÁÁgÁÁµÁj UÉ ZÉÉÉÁAÇÉÁ ªÉÁVÁEÁ ZÁgÁªÁÁ gÁE. 300 j AzÁ gÁE. 500gÁªgÉUÉ ªÁÁVÁÁU ªÁª»¼ÁVÉÁÁj UÉ EzÁÁ gÁE. 300j AzÁ gÁE. 400gÁªgÉUÉ EgÁÁVÁZÉ. ¥ÁÁgÁÁµÁgÁ ªÁÁVÁÁU ªÁª»¼ÁVÉÁÁgÁ ZÉÉÉÁAÇÉÁ ªÉÁVÁEÁ ZÁgÁZÁ° è gÁE.50j AzÁ gÁE.100gÁªgÉVÉÁ ªÁÁÁÁªÁÁ UÁªÁÁt ªÁÁVÁÁU ÉÁUÁgÁ ¥ÁZÉÁUÁVÁ° è ÉÉÁEÁB ªÁÁÁZÁÁªgÉÇgÁÁVÁZÉ.

gÁdQÁÁÁÁ ÁUÁªÁªÁ, ÁªªÁÁÁ ¥ÁÁVÁVÁZÉ. ¥ÁÁÁUÁ 203 UÁªÁÁ ¥ÁAZÁ-ÁwÁVÁ° è 3271 MI ÁU ¥ÁÁEÇü ÁZÁ, ÁgÁ° è 1475 ªÁÁAÇ ªÁª»¼Á ÁZÁ, ÁgÁV DÁEÁÁÁÁVgÁÁVÁZÉ. EzÁÁ 45 ¥ÁÁVÁZÁµÁÁU. VÁ®ÆBÁÁ ¥ÁAZÁÁÁÁVÁ ªÁÁI ÁÁ° è ªÁª»¼Á ¥ÁÁEÇUÁVÁ ¥ÁÁÁt ªÁÁ ÉÁ®ÁI VÁ®ÆBÁÁUÁVÁ° è ¥ÁÁgÁÁµÁj VÁVÁ °ÉZÁVgÁÁVÁZÉ. ªÁÁÁUÁVÁEgÁÁ VÁ®ÆBÁÁ ¥ÁAZÁ-ÁwÁVÁ° è ªÁÁVÁÁEÁZÁÁ ±ÉÁ. 48.6gÁªgÉ. MmÁgÉÉÁÁÁV F´ÉÁÁÁ° è 139 VÁ®ÆBÁÁ ¥ÁAZÁ-ÁwÁVÁÁ ÁZÁ, ÁgÁ° è 80 ªÁª»¼ÁVÉÁÁgÁÁ EzÁÁV, CªgÁ ¥ÁÁEÇZÁªÁÁ 57.6 ¥ÁÁVÁZÁµÁÁB ¥ÁÁEÇü gÁÁVÁZÉ. F´Áè ¥ÁAZÁÁÁÁVÁ «µÁÁÁZÁ° è ªÁª»¼Á ¥ÁÁEÇUÁVÁÁ 35gÁ° è 18; CAZÁgÉ ±ÉÁPÁqÁ 33gÁ ¤UÁÇVÁ ¥Á° UÉ (PÉÆÁMÁUÉ) JZÁÁgÁV 51.4 ±ÉÁPÁqÁ ¥ÁÁEÇZÁÁ ¥ÁÁEÇgÁÁVÁZÉ. »ÁUÁV, ªÁÁEgÁÁ °ÁÁVÁZÁ ¥ÁAZÁÁÁÁVÁ gÁEi ªÁÁÁÉÁÁÁ° è ¥ÁÁgÁÁµÁgÁ ªÁÁVÁÁU ªÁª»¼ÁVÉÁÁgÁ ¥ÁÁEÇZÁÁ ÉÁqÁÁ«ÉÁ CAVÁgÁªÁÁ CªªÁ®ªÁVgÁÁVÁZÉ.

ÉÁUÁgÁ DqÁ½VÁZÁ «µÁÁÁZÁ° è ªÁÁÁUÁVÁEgÁÁ ªÁÁ°Á ÉÁUÁgÁ ¥Á° PÉÁÁÁ 60 ÁZÁ, ÁgÁ° è 24 ªÁª»¼ÁVÉÁÁgÁÁ EgÁÁVÁZÉ. ¥ÁI Öt ¥ÁÁgÁ Á´ÉÁUÁVÁ 105 ÁZÁ, ÁgÁ° è 40 ªÁª»¼ÁVÉÁÁgÁÁ EgÁÁVÁZÉ, CzÉÁ j Áw 46 VÁ®ÆBÁÁ ¥ÁAZÁ-Áw ÁZÁ, ÁgÁ° è 22 ªÁª»¼ÁVÉÁÁgÁÁ (47.8 ¥ÁÁEÁVÁ) EgÁÁVÁZÉ, ÉÁUÁgÁ DqÁ½VÁ ªÁÁÁqÁ½UÁVÁ° è ªÁª»¼Á ¥ÁÁEÇZÁªÁÁ ¤UÁÇVÁ ¥Á° VÁVÁ °ÉZÁVÁEÁ, ¥ÁÁgÁÁµÁgÁ ªÁÁVÁÁU ªÁª»¼Á ¥ÁÁEÇZÁÁ ÉÁqÁÁ«ÉÁ CAVÁgÁªÁÁ UÁªÁEÁ°ÁðªÁVgÁÁVÁZÉ. EzÁÁ MI ÁU dÉÁ, ÁASÉÁÁÁ° è CªgÁ ¥Á°ÉÁÁB ¥ÁÁEÇü gÁÁÁÁÇ®è gÁdÁ «ZÁÉÁ, Á´ÉÁÁÁ° è PÉÁªÁ® MAZÁÁ ªÁª»¼Á ¥ÁÁEÇZÁÁZÉ ªÁÁVÁÁU ÁÁ, ÁwÁÁ° è ÁÁÁÁªZÉÁ ¥ÁÁEÇZÁÁ®è JASÁZÁEÁÁB Á°Á UÁªÁÁ¤¤, Á´ÉÁUÁVgÁÁVÁZÉ. MmÁgÉ «±ÉÁPÁUÉÁÁÁ° è F´ÉÁÁÁ gÁdQÁÁÁÁ ªÁª»¼Á ¥ÁÁEÇZÁªÁÁ gÁdÁZÁ° è CªªÁªÁªÁÁÁVgÁÁVÁZÉ.

„A jogalkotás során az EU tagállamok közötti jogviszonyok megállapításánál az EU jogrendszerének és az érintett tagállamok jogrendszerének együttes figyelembevételére van szükség. Az EU jogrendszerének és az érintett tagállamok jogrendszerének együttes figyelembevételére van szükség. Az EU jogrendszerének és az érintett tagállamok jogrendszerének együttes figyelembevételére van szükség.

7.3.6. avagy

Ewroszárterületi jogalkotás során az EU tagállamok közötti jogviszonyok megállapításánál az EU jogrendszerének és az érintett tagállamok jogrendszerének együttes figyelembevételére van szükség. Az EU jogrendszerének és az érintett tagállamok jogrendszerének együttes figyelembevételére van szükség. Az EU jogrendszerének és az érintett tagállamok jogrendszerének együttes figyelembevételére van szükség.

Feladat az EU jogrendszerének és az érintett tagállamok jogrendszerének együttes figyelembevételére van szükség. Az EU jogrendszerének és az érintett tagállamok jogrendszerének együttes figyelembevételére van szükség. Az EU jogrendszerének és az érintett tagállamok jogrendszerének együttes figyelembevételére van szükség.

2001-es évi költségvetési törvény alapján az EU tagállamok közötti jogviszonyok megállapításánál az EU jogrendszerének és az érintett tagállamok jogrendszerének együttes figyelembevételére van szükség. Az EU jogrendszerének és az érintett tagállamok jogrendszerének együttes figyelembevételére van szükség. Az EU jogrendszerének és az érintett tagállamok jogrendszerének együttes figyelembevételére van szükség.

° AUA CÉNYÁVÀ 2011gà °ÉwUÉ avZÁUAÖ°AA 969gà ° AUA CÉNYÁVÀ°AEAAÖ °ÉEACgÁVÁZÉ. EzÁÀ PÁr°EÁ
° AUA CÉNYÁVÀ°AEAAÖ G½¹PE°EArgÁVÁZÉ. avZÁUAÖ f°ÉAVÁ UÁZÁt °AAVÁU EÁUAGÁ YÁZÉ±AUAYÁ ° AUA
CÉNYÁVÁZÁ CAQ CA±AUAYÁ PÁZÁ°ÁV 957 °AAVÁU 904 DVgÁVÁZÉ. vÁ®EPA°ÁgÁ ° AUA CÉNYÁVÀ°AA
°ÉE, ÁZÁUAÖ vÁ®EQA° è Cw °ÉZÁAN °ÉAVPA CÉNYÁVÀ°AEAAÖ °ÉEACgÁVÁZÉAEAAÖ w½¹gÁVÁZÉ. EÁUAGÁ
dÉÁ, ÁASÉÁVÁ° ÉÁ °ÉÁÁ ±ÁPAQÁ°ÁgÁ PÁgÁtCÁZÁV ° AUA CÉNYÁVÀ°AA °ÉZÁANVgÁ°Á YÁZÉ±AUAYÁAEAAÖ
vÉEÁj, ÁÁwZÉ JAZÁÀ wÁ°ÁÁÖEPEÍ SgÁS°ÁZÁVgÁVÁZÉ.

° AUA CÉNYÁVÀ °ÉE, ÁZÁUAÖ vÁ®EPA° °ÉEgÁVÁYÁr¹ J°Áè vÁ®EPAUAYÁ° è °AAVÁU f°ÉAVÁ° è 0
j AzÁ 6 °ÁpÁÖZÁ °ÁPÁVÁ ° AUA CÉNYÁVÀ°AA PÁZÁ°Át °ÉZÁNVgÁVÁZÉ. (2001gà° zÁV 998j AzÁ 2011gà° è
1007gÁ°ÁgÉUÉ PÁZÁ°Át °ÉZÁNVgÁVÁZÉ).

ÁPÁgÁVÉÁVÁt: 2001 °AAVÁU 2011gÁ ÉÁQÁÁÉ f°ÉAVÁÁ vÁEAB ÁPÁgÁVÉÁVÁ YÁZÁ°Át°AEAAÖ 9.46%gÁpÁÁÖ
°ÉÁV gÁVÁZÉ. (64.25%j AzÁ 73.71%). °ÉEYÁPÁ®EÁgÁ vÁ®EPA° CVAÁVÁ PÁr°EÁ ÁPÁgÁVÉÁVÁEAAÖ
°ÉEACgÁVÁZÉ. 2011gÁ° è °ÉEYÁPÁ®EÁgÁ vÁ®EPA° YÁÁgÁpÁ °AAVÁU °AA»¼Á ÁPÁgÁVÉÁVÁ zÁgÁZÁ ÉÁQÁÁÉ
21.1%gÁpÁÁÖ CAVÁgÁ°AEAAÖ ZÁR° ¹gÁVÁZÉ. f°Áè °ÁÁÍ ÁÁ° è ÁPÁgÁVÉÁVÁ CAVÁgÁ°AA 2001gÁ° zÁV 20.88%j AzÁ
2011gÁ° è 16.03%PEÍ E½CgÁVÁZÉ. vÁ®EÁVÁVÁ°ÁV, UÁQÁÁ °AAVÁU °ÉtÁU ÉÁQÁÁ«ÉÁ ÁPÁgÁVÉÁVÁ CAVÁgÁ°AA
UÁ°ÁEÁ°ÁÖ°ÁV PÁr°EÁÁVÁVgÁVÁZÉ. °ÉEYÁPÁ®EÁgÁ vÁ®EPA° YÁÁgÁpÁgÁ °AAVÁU °AA»¼ÁÁgÁ ÁPÁgÁVÉÁVÁ
zÁgÁZÁ° è 21.1%gÁpÁÁÖ ZÉEQÁO CAVÁgÁ°AEAAÖ vÉEÁj ¹gÁVÁZÉ. 17.93%gÁpÁÁÖ ÁPÁgÁVÉÁVÁ PÁr°EÁ CAVÁgÁ°AA
avZÁUAÖ vÁ®EQA° gÁVÁZÉ. f°Áè °ÁÁÍ ÁÁ° è ÁPÁgÁVÉÁVÁ CAVÁgÁ°AA 2001gÁ° zÁV 20.88%j AzÁ 2011gÁ° è
16.03%PEÍ E½CgÁVÁZÉ.

vÁ-ÁÁVÁ °ÁgÁt zÁgÁVÁVÁ °ÁVÁVÁ °ÁgÁt zÁgÁVÁVÁ °ÁVÁVÁ z±ÁÁ«ÉÁ °ÁgÁt zÁgÁVÁVÁ: avZÁUAÖ f°ÉAVÁ° è
2009-10gÁ° è vÁ-ÁÁVÁ °ÁgÁt zÁgÁVÁVÁ 215 DVzÁÁY, 2010-11gÁ° è EzÁÀ 221PEÍ Kj gÁVÁZÉ. EzÁÀ 2011-
12gÁ° è 170 PEÍ E½CgÁVÁZÉ. avZÁUAÖ f°ÉAVÁ° è YÁj 1Uv UÁ®ÁgÁ°ÁVgÁVÁZÉAEAAÖ F zÁgÁVÁVÁ
vÉEÁj ¹gÁVÁZÉ. f°ÉAVÁ° è DgÉEÁUÁ PÁÁVÁÖPÁZÁZÁ YÁj uÁ°ÁPÁj CÉÁpÁÉÁCÁZÁV vÁ-ÁÁVÁ °ÁgÁt
zÁgÁVÁVÁ° ÉÁ °ÉÁZÁVÁVÁ PÁÁ¹vÁ°AEAAÖ vÁ®EPAUAYÁ° è UÁ°ÁÁ, Á°ÁVgÁVÁZÉ. «±ÉÁpÁUÉ-ÁAZÁ ZÁVÁPEGÉ (251) °AAVÁU
°ÉEYÁPÁ®EÁgÁ (227) Cw °ÉZÁAN vÁ-ÁÁVÁ °ÁgÁt zÁgÁ°AEAAÖ vÉEÁj ¹gÁVÁZÉ, S°ÁÁAB SÁQÁPÁÍ ÁÖ
dÉÁ, ÁASÉÁVÁ ÁAZÁVÁVÁ PÁgÁtCÁZÁVEZÁÁ ÁpÁÁ°ÁVgÁVÁZÉ,

f°Áè °ÁPÁVÁ °ÁgÁt zÁgÁVÁVÁ2009-10gÁ° è 46, 2010-11gÁ° è 40 °AAVÁU 2011-12gÁ° è 53 DVgÁVÁZÉ. 2009-
10gÁ ZÁR°ÉUAYÁVÉ, °ÉEYÁPÁ®EÁgÁ vÁ®EPA° Cw °ÉZÁAN °ÁPÁVÁ °ÁgÁt zÁgÁ°AEAAÖ(62) °AAVÁU °ÉEYÁ°ÉgÉ
vÁ®EPA° PÁ°pÁ° °ÁPÁVÁ °ÁgÁt zÁgÁ°AEAAÖ(35) ZÁR° ¹gÁVÁZÉ. DzÁgÉ, avZÁUAÖ vÁ®EPA° 2011-12gÁ° è
°ÁPÁVÁ °ÁgÁt zÁgÁPEÍ ÁASÁCÁV zÁÁVÉ wÁ°ÁZÉZÁVÁ°AEAAÖ vÉEÁj ¹gÁVÁZÉ.

z±ÁÁ«ÉÁ °ÁgÁt zÁgÁPEÍ ÁASÁCÁV zÁÁVÉ, f°ÉAVÁÁ 2009-10gÁ° è 21EAAÖ ZÁR° ¹gÁVÁZÉ, EzÁÀ 2010-11gÁ° è
19PEÍ Á®Á PÁr°EÁÁVÁVgÁVÁZÉ, DzÁgÉ °ÁÁÁCÉÁ °ÁpÁÖZÁ° è wÁ°ÁZÁV °ÁPÁVÁ °ÁgÁt zÁgÁ°AA 42PEÍ Kj gÁVÁZÉ.
ZÁVÁPEGÉ vÁ®EPA° 2011-12gÁ° è Cw °ÉZÁAN z±ÁÁ«ÉÁ °ÁgÁt zÁgÁ°AEAAÖ ZÁR° ¹gÁVÁZÉ (51) °AAVÁU PÁr°EÁ
z±ÁÁ«ÉÁ °ÁgÁt zÁgÁ°AA 2011-12gÁ° è °ÉEYÁPÁ®EÁgÁ (33) ZÁR° ¹gÁVÁZÉ. MmÁGÉÁVÁV 2011-12gÁ
C°ÁCÁVÁ° è S°ÁÁVÉPÁ J°Áè vÁ®EPAUAYÁ° è z±ÁÁ«ÉÁ °ÁgÁt zÁgÁ°AA °ÉZÁNVgÁVÁZÉ.

YÁZÉ±AUAYÁ DgÉEÁVÁ °ÁÁ; U°ÁVÁVÁ gÁPÁ»ÁEÁVÉYÁZÉ±AUAYÁ DgÉEÁVÁ°ÁÁ; ÁVÁÁ 97.7%gÁPÁÁY, UÁ®ÁtÁ
°AA»¼ÁÁgÁ° è 49%gÁpÁÁÖ gÁPÁ»ÁEÁVÉÁVÁEAAÖ YÁVÉU °ÁÁÁrgÁVÁZÉ. avZÁUAÖ vÁ®EPA° YÁZÉ±AUAYÁ°
DgÉEÁVÁ°ÁÁ; ÁVÁÁ° è YÁZÉ±AUAYÁ ÁVÁZÁ° gÁVÁZÉ. UÁ®ÁtÁ °AA»¼ÁÁgÁ gÁPÁ»ÁEÁVÉÁVÁEAAÖ PÁQÁPÁPE°ÁRzÁÁY,
vÁ®EPAUAYÁ° è EzÁgÁ CÉNYÁVÁZÁ° è °ÁÁÁÁ«gÁVÁZÉ. ZÁVÁPEGÉ °AAVÁU »j ÁVÁÁEgÁÁ 60%gÁpÁÁÖ gÁPÁ»ÁEÁVÉ

„Állásfoglalás az Állásfoglalásról a PÁSZK Pénzügyi Bizottságának a 2012. évi 12. ülése során”

„Állásfoglalás az Állásfoglalásról a PÁSZK Pénzügyi Bizottságának a 2012. évi 12. ülése során”

„Állásfoglalás az Állásfoglalásról a PÁSZK Pénzügyi Bizottságának a 2012. évi 12. ülése során”

„Állásfoglalás az Állásfoglalásról a PÁSZK Pénzügyi Bizottságának a 2012. évi 12. ülése során”

„Állásfoglalás az Állásfoglalásról a PÁSZK Pénzügyi Bizottságának a 2012. évi 12. ülése során”

7.3.7. Összegzés:

„Állásfoglalás az Állásfoglalásról a PÁSZK Pénzügyi Bizottságának a 2012. évi 12. ülése során”

„Állásfoglalás az Állásfoglalásról a PÁSZK Pénzügyi Bizottságának a 2012. évi 12. ülése során”

„NIAGAAWZE. PAETAIAAA ANARPAV Mt VE PAETAIANIVZAAV, VEAJ 1ZA ANA YAEAAAZA PEAA 14%gmuAO ANAVLAEAGAAAJ YAEAAAVGAAVZE.

COPNECBIANAEAB VAg VA ZAGAZA E GVEAF AOA »AZAAVZA YAEAA CEAAZAEA DCU «EAMU COPENCP AIEADIE S°AAAPANA COPNECBIANAAVAO «ZA PEAAZAEANAAAO GAdA APADOGAZA PAANOPABAUAVA CRAINAE E FEBE EEGAAMA AQA AUAAWZE. VEAAB GvAGA VAAAIANAEAB DPAA PEAAQA GAdZA Oj AI AEAAAB F FEANAAA OEAAVAVZE. 'AZAGa' OE AJ UE CEAPA ASAEUAZE. F OE AGAA AZAGAEJ AZA SACEZ. CAZAGE, Ccj EA UEAAZA AUVAZE OE AGAA A1AINAZA AVAPE AZAGI (CCGAA) +H GAA (YAI Ot). EZAA ANO AVAVZE EACUE ASACEV GAAVZE ANAAO AZAGI ZAGAEUAZAZA CAZAGE ZAGAEA EUAGA MAZAA AtU GAEPAAVAVGAAVZE, FEANAAA EE ANAANA AEPAA AEAAAB OEACGAAVZE.

DEAASAA M FEANA DEAASEAINAA OZAAWZE ANAAO VAAATBEANA ZAGAAA GAdZA AGAAJ VAV OZANVGAAVZE. DzAGE EZAA 2001-2011GA CAIANA E AMAPOEI 1.3 EPAPPEI E%CGAAVZE. EZAA OZAGAA AZI PAEAOI PA YAEAAAZA CVAVA PRAEA VAAATBEANA ZAGAAVAVGAAVZE. 75%gmuAO DEAASEAINAA UAADt YAEAAUAVA E A1 AVVGAANZAZA FEANAAA UAADt AGAEVAZA GAAVZE. FEANA MI AO DEAASEAINAA 17.03 PNE (GAdZA DEAASEAINAA 2.84%gmuAO) EGAAVZE. DEAASEAINAA AZANA 313 ANAAO OUA CEAAVAVAAA 956 DVZE, EZAA GAdZA AGAAJ 964GA UVVAV PRAEAINAVGAAVZE. AMAPOEI DEAASEAINAA VAAATBEANA ZAGAAA 1.3 YAV EGAAVZE. 0-6 AMOUAVA UAA I EA OUA CEAAVAVAAA 942 DVZAY EZAA GAdZA AGAAJ VAVAE PRAEAIAVAVGAAVZE.

AZAGI FEANA DEAGAA CEAPA AME ANAAO AUANA DQAA MEUAENAB ANAVAEAQAAVGE. DAZAEEA ANAAO ANAGAPAEUE (VEUA ANAAO AAGAP, ANAVAEAQAA GAdIAVAA) UARAIAEAB OEACGAA FEANA EUAEVPA AVAAZAE AAAGA »ACEA PAAEVAAZA PAENQA, »AC, AAGAP, GZAAO ANAAO VEUAUA MEUVAENAB CVAR PEVAOA ANAAO ANAVAEAQAA DEAGA EAAE YAEAAAEAB AJ GAAVZE. PAERQA CCBVA MEANA S°AAFAOA DEAJ UE w%CEZ. ZPAT AEAB OZANV PAERQAZA E AQA AUAAWZE DzAGE GZAAO ANAAO AAGAP ANAZANAA AA EUAVZAAVE.

OUA CEAAVAVAAA 0-6 AAEEANAEAZAZAGAE OUA CEAAVAVAAA 942 EGAAVZE, EZAA ANAANAB AZI EA E Cw OZAN CAZAGE 955 ANAAO Cw PRAEA SAAPAAt ANAAO AAIAAE CAZAGE 934 EGAAVZE. EZAA AZAGAEA E 938 DVGAAVZE. FEANA OUA CEAAVAVAAA AGAAJ 942 EGAAVZE. OUA CEAAVAVAAA «AAAE ANAZAJ ANAEAB AEA VAVZE. EZAA 1941-51GA EAQAAE UAANA AOAV OZANVGAAVZE ANAAO EAAVGAZA AMOUAVA E OAt H GAAVZE. DzAGE APADOGAA PEUEAQA PABAUAZAZA CAZAGE ANAVAEANAJ UE CCBAGA AQAANA ANAAO OEt AU ANAAAEAB G1/2 ANA PAgAtUAZAZA F YAEAA ANAVU 2001-2011GA EAQAAE AVJ PAAVVAVGAAVZE. 952GA OUA CEAAVAVAAA GAdA AGAAJ 968QAVAE PRAEAAGAAVZE. 2001-2011GA EAQAAE FEANA OUA CEAAVAVAAA 949 JAZA 952PEI KJ GAAVZE ANAAO GAdZAA OUA CEAAVAVAAA 965 JAZA 968 PEI KJ GAAVZE. OZANAA CVAZAVZAY, FAE ANAAO GAdA ANAIA E MAZEJA AVANA GAAVZE. PRAEA OUA CEAAVAVAAA OZANAA PAUAINAZA ANAVAEANAGAA ASEANAEAB AEA VAVZE. ANIADZAE OUA CAIANAEAE C1UAEZAAZAY, APADOGAA VEUEZAPEVAAPA AS APAgAtZA PAANOPABAUAVA OEAGAVAVAAE PAI AAS ANAAO ANIADZAE ANAVAEAGAA AEA ANA EA PRAEA EZE JAS CAANAEAB EZAA EAS 1 GAAVZE.

2011GA DEUATWAAA YAGGA, OUA CEAAVAVAAA AGGA YAGAAAJ UE 952 ANAVAEANAGAA AZAGI EA E EGAAVGE. 2011GA E 968GA F AGAAJ ANAA GAdZA AGAAJ VAV PRAEAIAVAVGAAVZE. OUA CEAAVAVAZAZAE AO-AAZA AZAGI FEANA AZEEAINAA ANOAGAA AMOUAVA E GAdZAZA AGAAJ UE OEAA 1ZAGE GVAPAAAVGAAVZE. GZAAGAEUE, 1951 ANAAO 1981GA EAQAAE, AZAGI FEANA E OUA CEAAVAVAAA GAdZAZA

„Államok” fogalma az EU jogrendszerében. 1991j. Az Államok jogáról szóló egyezményben meghatározottak szerint az állam az a terület, amelynek felett az állam gyakorolja a kizárólagos jogszolgáltatást. Az államnak kell rendelkeznie a területi egységes felelősséggel, a területi egységes felelősséggel, a területi egységes felelősséggel.

„Államok” fogalma az EU jogrendszerében. 2011j. Az Államok jogáról szóló egyezményben meghatározottak szerint az állam az a terület, amelynek felett az állam gyakorolja a kizárólagos jogszolgáltatást. Az államnak kell rendelkeznie a területi egységes felelősséggel, a területi egységes felelősséggel, a területi egységes felelősséggel.

„Államok” fogalma az EU jogrendszerében. Az állam az a terület, amelynek felett az állam gyakorolja a kizárólagos jogszolgáltatást. Az államnak kell rendelkeznie a területi egységes felelősséggel, a területi egységes felelősséggel, a területi egységes felelősséggel.

„Államok” fogalma az EU jogrendszerében. 2001-2011j. Az Államok jogáról szóló egyezményben meghatározottak szerint az állam az a terület, amelynek felett az állam gyakorolja a kizárólagos jogszolgáltatást. Az államnak kell rendelkeznie a területi egységes felelősséggel, a területi egységes felelősséggel, a területi egységes felelősséggel.

„Államok” fogalma az EU jogrendszerében. Az állam az a terület, amelynek felett az állam gyakorolja a kizárólagos jogszolgáltatást. Az államnak kell rendelkeznie a területi egységes felelősséggel, a területi egységes felelősséggel, a területi egységes felelősséggel.

„Államok” fogalma az EU jogrendszerében. 1991-2011j. Az Államok jogáról szóló egyezményben meghatározottak szerint az állam az a terület, amelynek felett az állam gyakorolja a kizárólagos jogszolgáltatást. Az államnak kell rendelkeznie a területi egységes felelősséggel, a területi egységes felelősséggel, a területi egységes felelősséggel.

„Államok” fogalma az EU jogrendszerében. Az állam az a terület, amelynek felett az állam gyakorolja a kizárólagos jogszolgáltatást. Az államnak kell rendelkeznie a területi egységes felelősséggel, a területi egységes felelősséggel, a területi egységes felelősséggel.

„Államok” fogalma az EU jogrendszerében. Az állam az a terület, amelynek felett az állam gyakorolja a kizárólagos jogszolgáltatást. Az államnak kell rendelkeznie a területi egységes felelősséggel, a területi egységes felelősséggel, a területi egységes felelősséggel.

8.4.3. 2Pĕt:

ḤÁPáḡVÁ zġġ

MI ḠḠzÁRÁw zġġ

ÉÉÁḤḤḤ: PĕÁḠI PÁ CḠḠḠCḠḠ ḥḤḠCÁWÁVÉ CḠWÁḠḠ ḥÁÉÉÁ CḠḠḠCḠḠ ḤÉZÁPÁ ḥḠWḠCw PÁrÁÉÁ
ḥÁÉÉÁ CḠḠḠCḠḠ ḤÉZÁPÁWÁ DzġġzÁ ḥÁÁ-É f-ÉWÁ ḥḠWḠVÁḠḠ/ÉBḠWÁ ḥÁZġj

Pĕæ ÁA.	« ḤÁUÁ	f-Éé	ḥÁÉÉÁ CḠḠḠCḠḠ ḤÉZÁPÁZÁ ÉÉÁWÁÁPÁ	vÁḠḠ/ÉBÁ	ḥÁÉÉÁ CḠḠḠCḠḠ ḤÉZÁPÁ	ḥÁÉÉÁ CḠḠḠCḠḠ ḤÉZÁPÁZÁ ÉÉÁWÁÁPÁ
1	ḤÉAUWÁ/ÉgÁÁ « ḤÁUÁ	ḤÉAUWÁ/ÉgÁÁÉAUḡġ	1	DEEPAḥi	0.775	1
				ḤÉAUWÁ/ÉgÁÁ ḤÁÉḠḠ	0.711	6
	avzġÁUḠḠ	23	avzġÁUḠḠ	0.555	40	
2	ḤÉAUÁ« « ḤÁUÁ	zÁḡġÁḠqġ	6	ḠÁÁŠzi	0.626	21
				PÁÁAZÁUÉÉÁVÁ	0.376	133
		«dÁWÁḤÁÁḡġ	27	«dÁWÁḤÁÁḡġ	0.482	71
3	PÁḠŠÁḡV « ḤÁUÁ	ḠÁZġj	19	ḠÁZġj	0.588	29
				OḡÁzi	0.341	152
		ḡÁÁWÁZÁ/ÉgÁÁ	30	ḡÁÁWÁZÁ/ÉgÁÁ	0.332	156
4	ḥÁÉÉÁ/ÉgÁÁ « ḤÁUÁ	zÁQet PĕÁÁqġ	2	ḥÁÁAUWÁ/ÉgÁÁ	0.729	4
				ḤÉÁUÁr	0.532	45
		ZÁḠḡÁdÉAUḡġ	22	PĕÉVÉÁUÁḠ	0.445	94
				UÁÁAqḠḠÉÁMÉ	0.368	139

ḥÁÉḠḠ: ḥÁÁḠ/Á ḥḠWḠVÁ/ÁPÁWÁ CḠḠḠCḠḠ E-ÁŠÉ

J-Áé 8 f-ÉWÁ/ÉÁB ḥÁÁVÁU 16 vÁḠḠ/ÉBÁUWÁ/ÉÁB ḥÁZġj UÁVÁV DÁÉÁI ḥÁÁqġ-ÁUÁḠWÁ. F ḤÁÁÉÉÁZÁ
DÁWÁY vÁḠḠ/ÉBÁUWÁ/ÁZÁ PÁḠḠḠ 20 ḤÁUÁḠQḥḥ ḤÁ-ÁÉÁḠḠ«UÁVÁ/ÉÁB ḠzÉÁVÁ/ÉḠḠPÁ ḥÁZġj ÁWÁ ḥÁÁÉḠPÁ
DÁÉÁI ḥÁÁqġ-ÁUÁVÁZÉ.

J-Áé 16 vÁḠḠ/ÉBÁUWÁ/ÁZÁ ḥÁZġj (ḤÁḠḠ ḠḠḠ 20ḡ zġġzÁḠḠ x 6 ḠḠḠḠUÁVÁ = 120).
ÉzÁḠzÉ, ḤÁÁV/CAUÁÉÉPÁḠḠ ḤḠ ḠḠḠzÁḠPÁÁUÁVÁ/DḡÉÉÁUÁḠ «ḠÉ ḤḠ ḠḠḠzÁḠPÁÁUÁVÁ ḥÁÁVÁU
«zÁyḠḠḠÁVÁÉÁ/ÁÉÁB F PÉVÁVÉ j ÁWÁḠḠḠḠ CḠzÁWÁÉÁ ḥÁÁqġḠḠ ḥÁÉḠḠPÁÁYÁÉÁ CḠḠCḠÉ (2010-11j ÁZÁ
2015-16ḡḠḠḠ) ḤÁḠḠ f-ÉBÉ 120 ḤÁ-ÁÉÁḠḠḠ«UÁVÁ/ÉÁB F PÉVÁPÁÁqġÁVÉ DÁÉÁI ḥÁÁqġ-ÁUÁVÁZÉ.

- J. ÁWÁḠzÉÁ ḠḠḠzÁ CAUÁÉÉPÁḠḠzÁ ḤḠ ḠḠḠzÁ20 ḠPÁÁUÁVÁ.
- Ḡ. ÁWÁḠzÉÁ ḠḠḠzÁ Ḡ«ÉÁ ḤÁḠḠtUÁVÁ ḤḠ ḠḠḠzÁ20 ḠPÁÁUÁVÁ.
- 1. ÁWÁḠzÉÁ ḠḠḠzÁ «zÁyḠḠḠÁVÁÉÁZÁ 20 ḤÁ-ÁÉÁḠḠḠ«UÁVÁ.
- r. ÁWÁḠzÉÁ ḠḠḠzÁ ḤÁ-ÁÉÁḠḠḠ«UÁVÁ/ÉÁB DḡÉÉÁUÁḠ «ḠÉÁWÁ ḤḠ ḠḠḠzÁ20 ḠPÁÁUÁVÁ.

α/κε: ΠΑΘΡΑΥ ΑΙΧΜΕΔΕΕΑΥ ΕΕΑΖΑ-Α, ΑΘΡΟΥΑΥΑΥΑΥΑΥΑΥΑΥ «v/γυέ

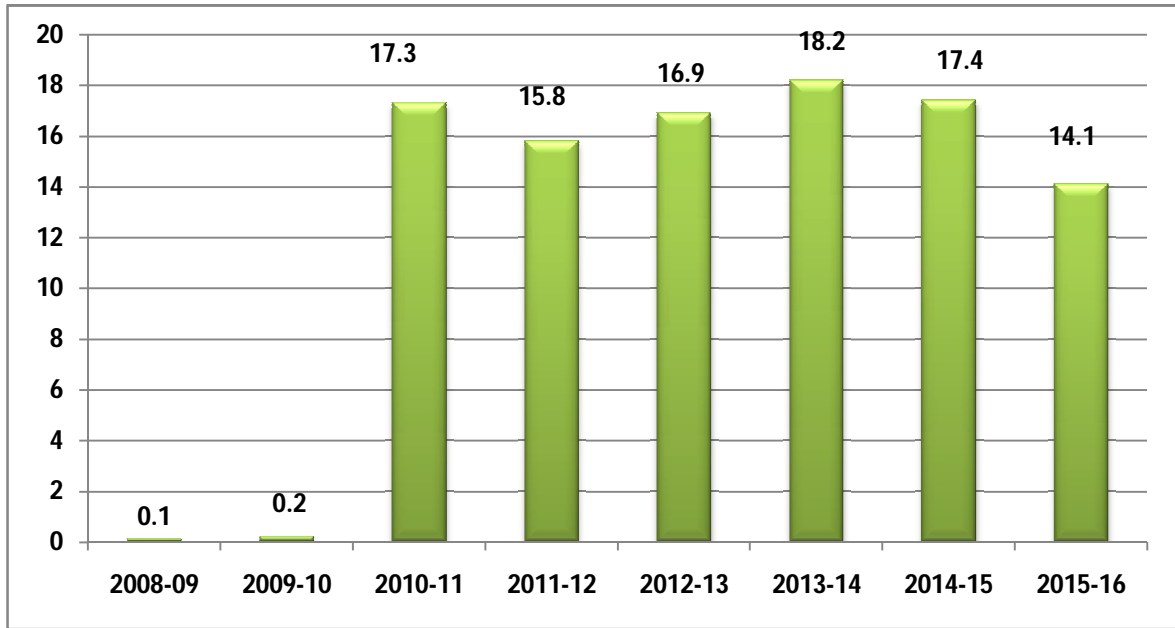

α/κε: ΠΕΑΥΑΥΑΥΑΥΑΥ

ΠΕΑΥΑΥ 7:ΥΑ ΑΕΜ·Α«ΥΑ eAw »ΕΒΕ

eAw	D·A/ΘEA	±ΑΠqA
Α·Α·Α·Α	166	8.6
Υj zμA eAw	394	20.5
Υj zμA αAUAΘ	175	9.1
EvAgÉ »AzAA½zA eAw	124	6.5
JgAqAA J	391	20.4
JgAqAA ©	285	14.8
αAA/EgAA J	67	3.5
αAA/EgAA ©	318	16.6
MI AΘ	1920	100.0

α/κε: ΠΕΑΥΑΥΑΥΑΥΑΥ

ΠΕΑΥΑΥ 8:ΥΑ ΑΕΜ·Α«ΥΑ zA«AΘP »ΕΒΕ

zA·AΘ	D·A/ΘEA	±ΑΠqA
»AzAA	1492	77.7
αAAA T·A	332	17.3
QzAAAEI	37	1.9
EvAgÉAIAA αAgAA	59	3.1
MI AΘ	1920	100.0

α/κε: ΠΕΑΥΑΥΑΥΑΥΑΥ

ΕΡΕΥΝΑ 9: ΨΑΛΙΣΜΟΣ ΕΠΙΧΕΙΡΗΣΕΩΝ

ΕΠΙΧΕΙΡΗΣΗ	ΔΙΑΚΡΙΣΗ	ΠΟΣΟΣΤΟ
ΕΠΙΧΕΙΡΗΣΕΙΣ ΕΠΙΧΕΙΡΗΣΕΩΝ	435	22.7
ΕΠΙΧΕΙΡΗΣΕΙΣ ΕΠΙΧΕΙΡΗΣΕΩΝ / ΕΠΙΧΕΙΡΗΣΕΙΣ ΕΠΙΧΕΙΡΗΣΕΩΝ	809	42.1
ΕΠΙΧΕΙΡΗΣΕΙΣ ΕΠΙΧΕΙΡΗΣΕΩΝ	84	4.4
ΕΠΙΧΕΙΡΗΣΕΙΣ ΕΠΙΧΕΙΡΗΣΕΩΝ	67	3.5
ΕΠΙΧΕΙΡΗΣΕΙΣ ΕΠΙΧΕΙΡΗΣΕΩΝ	251	13.1
ΕΠΙΧΕΙΡΗΣΕΙΣ ΕΠΙΧΕΙΡΗΣΕΩΝ	218	11.4
ΕΠΙΧΕΙΡΗΣΕΙΣ ΕΠΙΧΕΙΡΗΣΕΩΝ	31	1.6
ΕΠΙΧΕΙΡΗΣΕΙΣ ΕΠΙΧΕΙΡΗΣΕΩΝ	18	0.9
ΕΠΙΧΕΙΡΗΣΕΙΣ ΕΠΙΧΕΙΡΗΣΕΩΝ	5	0.3
ΕΠΙΧΕΙΡΗΣΕΙΣ ΕΠΙΧΕΙΡΗΣΕΩΝ	2	0.1
ΜΙΛΙΟΝΑ	1920	100.0

Πηγή: ΕΠΙΧΕΙΡΗΣΕΙΣ ΕΠΙΧΕΙΡΗΣΕΩΝ

ΕΡΕΥΝΑ 10: ΨΑΛΙΣΜΟΣ ΕΠΙΧΕΙΡΗΣΕΩΝ

ΕΠΙΧΕΙΡΗΣΕΙΣ	ΔΙΑΚΡΙΣΗ	ΠΟΣΟΣΤΟ
<1	48	2.5
1 – 2	309	16.1
2 – 3	353	18.4
3 – 4	345	18.0
4 – 5	305	15.9
5 – 6	262	13.6
6 – 7	239	12.4
> 7.1	59	3.1
ΜΙΛΙΟΝΑ	1920	100.0

Πηγή: ΕΠΙΧΕΙΡΗΣΕΙΣ ΕΠΙΧΕΙΡΗΣΕΩΝ

Államnépszámlálás 2010-2011. évi adatok alapján

Államnépszámlálás	Államnépszámlálás	Államnépszámlálás	Államnépszámlálás	Államnépszámlálás	Államnépszámlálás	Államnépszámlálás	Államnépszámlálás	Államnépszámlálás	Államnépszámlálás
Államnépszámlálás	0	4	0	15	15	24	3	0	61
%	(0.0)	(1.7)	(0.0)	(6.0)	(6.2)	(10.5)	(1.2)	(0.0)	(3.2)
Államnépszámlálás	1	8	0	4	1	5	2	1	22
%	(0.4)	(3.4)	(0.0)	(1.6)	(0.4)	(2.2)	(0.8)	(0.4)	(1.1)
Államnépszámlálás	0	2	0	11	0	0	0	0	13
%	(0.0)	(0.8)	(0.0)	(4.4)	(0.0)	(0.0)	(0.0)	(0.0)	(0.7)
Államnépszámlálás	5	0	1	0	2	1	0	0	9
%	(2.0)	(0.0)	(0.4)	(0.0)	(0.8)	(0.4)	(0.0)	(0.0)	(0.5)
Államnépszámlálás	6	7	17	37	80	77	44	12	280
%	(2.3)	(2.9)	(7.6)	(14.7)	(33.3)	(33.8)	(17.4)	(5.2)	(14.6)
Államnépszámlálás	17	4	0	7	16	0	1	94	139
%	(6.6)	(1.7)	(0.0)	(2.8)	(6.7)	(0.0)	(0.4)	(40.7)	(7.2)
Államnépszámlálás	226	213	205	177	126	121	203	124	1395
%	(88.3)	(89.5)	(91.9)	(70.5)	(52.5)	(53.1)	(80.2)	(53.7)	(72.7)
Államnépszámlálás	1	0	0	0	0	0	0	0	1
%	(0.4)	(0.0)	(0.0)	(0.0)	(0.0)	(0.0)	(0.0)	(0.0)	(0.1)
Államnépszámlálás	256	238	223	251	240	228	253	231	1920
%	(100.0)	(100.0)	(100.0)	(100.0)	(100.0)	(100.0)	(100.0)	(100.0)	(100.0)

Államnépszámlálás

Államnépszámlálás (Államnépszámlálás)

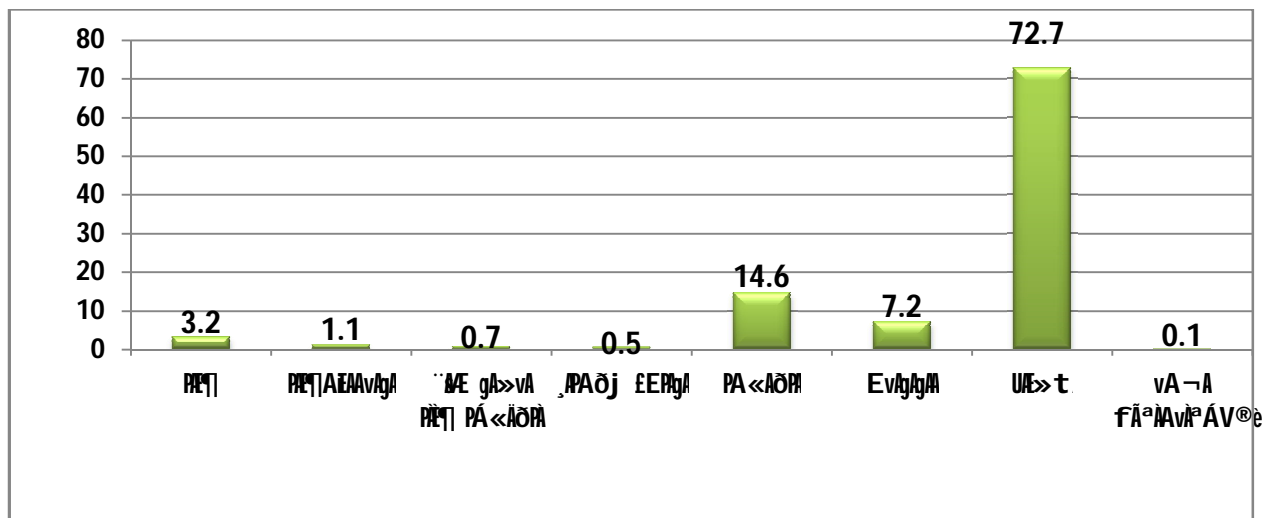

Államnépszámlálás

Értelemérték: az értékelés (F - Átlag)

ÉRTÉKELÉS	ÉRTÉKELŐ	AVÁNY	ÉRTÉKELÉS	ÉRTÉKELÉS	ÉRTÉKELÉS	ÉRTÉKELÉS	ÉRTÉKELÉS	ÉRTÉKELÉS	ÉRTÉKELÉS
ÉRTÉKELÉS	10	21	1	52	61	32	27	1	205
%	(3.9)	(8.8)	(0.4)	(20.7)	(25.4)	(14.0)	(10.7)	(0.4)	(10.7)
ÉRTÉKELÉS	179	53	27	20	23	34	20	1	357
%	(69.9)	(22.3)	(12.1)	(8.0)	(9.6)	(14.9)	7.9	(0.4)	(18.6)
ÉRTÉKELÉS	0	5	0	10	0	0	4	1	20
%	(0.0)	(2.1)	(0.0)	(4.0)	(0.0)	(0.0)	1.6	(0.4)	(1.0)
ÉRTÉKELÉS	1	0	0	0	2	0	0	0	3
%	(0.4)	(0.0)	(0.0)	(0.0)	(0.8)	(0.0)	0.0	(0.0)	(0.2)
ÉRTÉKELÉS	54	137	195	119	150	162	192	172	1181
%	(21.1)	(57.6)	(87.4)	(47.4)	(62.5)	(71.1)	75.9	(74.5)	(61.5)
ÉRTÉKELÉS	11	22	0	43	2	0	9	54	141
%	(4.3)	(9.2)	(0.0)	(17.1)	(0.8)	(0.0)	3.6	(23.4)	(7.3)
ÉRTÉKELÉS	1	0	0	7	2	0	1	2	13
%	(0.4)	(0.0)	(0.0)	(2.8)	(0.8)	(0.0)	0.4	(0.9)	(0.7)
ÉRTÉKELÉS	256	238	223	251	240	228	253	231	1920
%	(100.0)	(100.0)	(100.0)	(100.0)	(100.0)	(100.0)	(100.0)	(100.0)	(100.0)

Forrás: Pécsi Széchenyi Egyetem

Értékelés: az értékelés (F - Átlag)

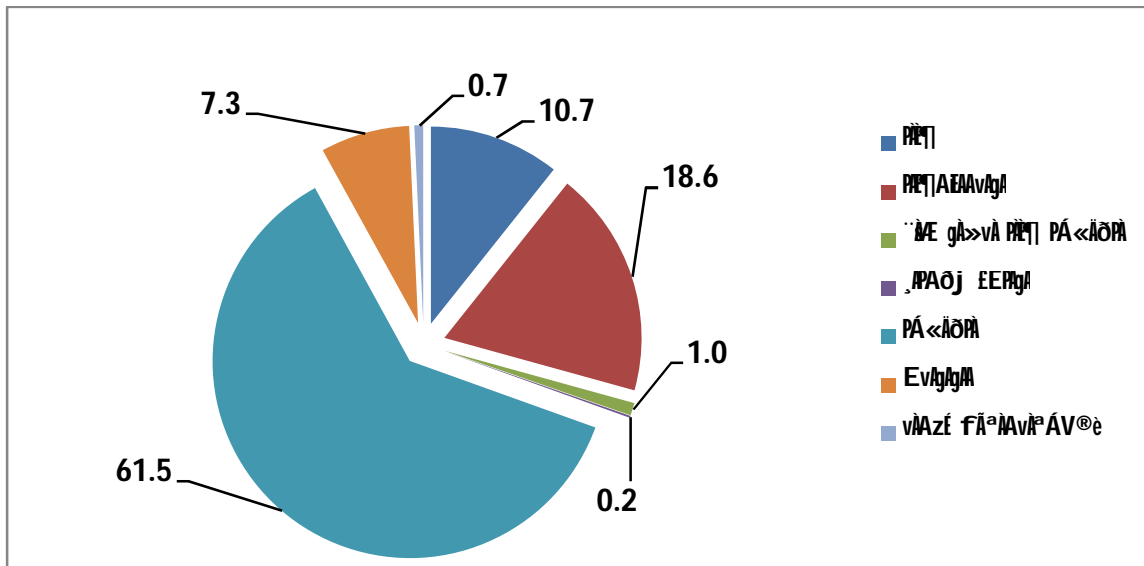

Forrás: Pécsi Széchenyi Egyetem

avagy: A lakosság és a gazdasági tevékenység működésének megállapítása

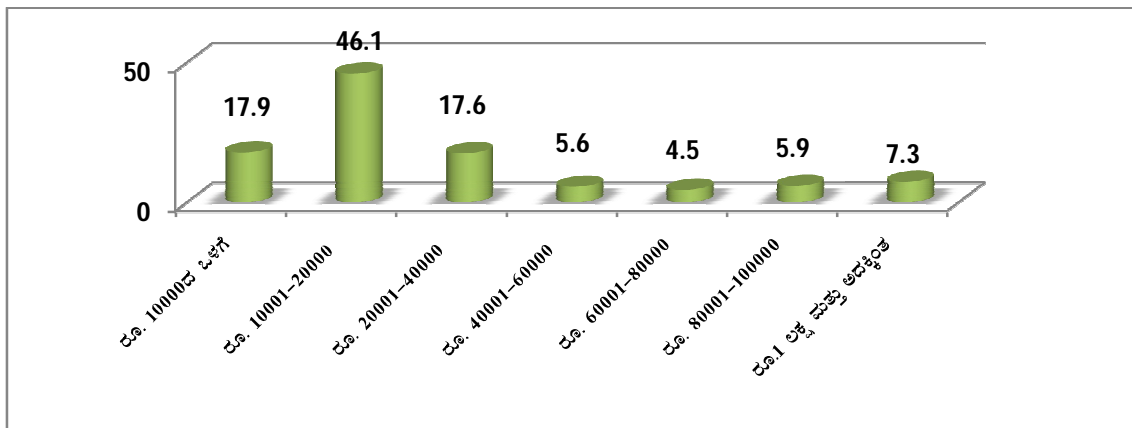

Forrás: Államnépszámlálás

avagy: A gazdasági tevékenység megállapítása a nemzetgazdasági tevékenységek alapján (a lakosság alapján)

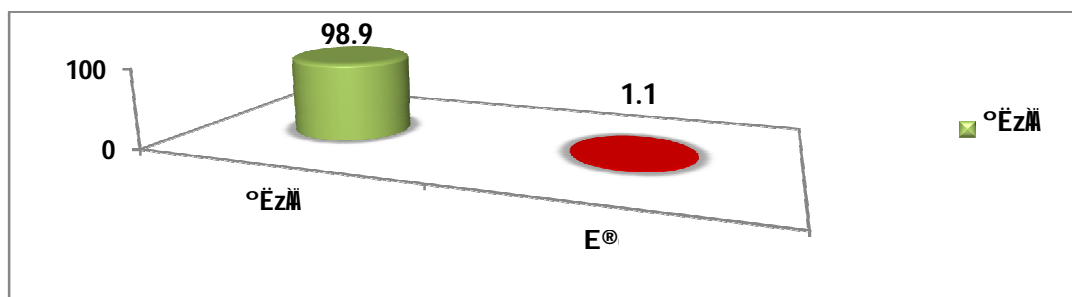

Forrás: Államnépszámlálás

13. táblázat: A gazdasági tevékenység megállapítása a nemzetgazdasági tevékenységek alapján, az ország területén, az ország területén

Gender	Dátum	Arány
♀	162	8.4
♂	1758	91.6
Működő	1920	100.0

Forrás: Államnépszámlálás

14. táblázat: A gazdasági tevékenység megállapítása a nemzetgazdasági tevékenységek alapján, az ország területén

Gender	Dátum	Arány
♀	14	0.7
♂	1906	99.3
Működő	1920	100.0

Forrás: Államnépszámlálás

A lakosság és a gazdasági tevékenység megállapítása:

A lakosság és a gazdasági tevékenység megállapítása a nemzetgazdasági tevékenységek alapján, az ország területén, az ország területén. A lakosság és a gazdasági tevékenység megállapítása a nemzetgazdasági tevékenységek alapján, az ország területén, az ország területén. A lakosság és a gazdasági tevékenység megállapítása a nemzetgazdasági tevékenységek alapján, az ország területén, az ország területén.

Ἰῶνα ὁ ὄμιλος ἀειδέειά τῆς Πάσης ἀσφαλῶς ἔχει ἡλικία ἀπὸ 1 ἔτος ἕως 14 ἐτῶν. Ἰῶνα ὁ ὄμιλος ἀειδέειά τῆς Πάσης ἀσφαλῶς ἔχει ἡλικία ἀπὸ 15 ἐτῶν ἕως 18 ἐτῶν. Ἰῶνα ὁ ὄμιλος ἀειδέειά τῆς Πάσης ἀσφαλῶς ἔχει ἡλικία ἀπὸ 19 ἐτῶν ἕως 25 ἐτῶν. Ἰῶνα ὁ ὄμιλος ἀειδέειά τῆς Πάσης ἀσφαλῶς ἔχει ἡλικία ἀπὸ 26 ἐτῶν ἕως 35 ἐτῶν. Ἰῶνα ὁ ὄμιλος ἀειδέειά τῆς Πάσης ἀσφαλῶς ἔχει ἡλικία ἀπὸ 36 ἐτῶν ἕως 45 ἐτῶν. Ἰῶνα ὁ ὄμιλος ἀειδέειά τῆς Πάσης ἀσφαλῶς ἔχει ἡλικία ἀπὸ 46 ἐτῶν ἕως 55 ἐτῶν. Ἰῶνα ὁ ὄμιλος ἀειδέειά τῆς Πάσης ἀσφαλῶς ἔχει ἡλικία ἀπὸ 56 ἐτῶν ἕως 65 ἐτῶν. Ἰῶνα ὁ ὄμιλος ἀειδέειά τῆς Πάσης ἀσφαλῶς ἔχει ἡλικία ἀπὸ 66 ἐτῶν ἕως 75 ἐτῶν. Ἰῶνα ὁ ὄμιλος ἀειδέειά τῆς Πάσης ἀσφαλῶς ἔχει ἡλικία ἀπὸ 76 ἐτῶν ἕως 85 ἐτῶν. Ἰῶνα ὁ ὄμιλος ἀειδέειά τῆς Πάσης ἀσφαλῶς ἔχει ἡλικία ἀπὸ 86 ἐτῶν ἕως 95 ἐτῶν. Ἰῶνα ὁ ὄμιλος ἀειδέειά τῆς Πάσης ἀσφαλῶς ἔχει ἡλικία ἀπὸ 96 ἐτῶν ἕως 105 ἐτῶν.

9.3 Ἰῶνα ὁ ὄμιλος ἀειδέειά τῆς Πάσης ἀσφαλῶς ἔχει ἡλικία ἀπὸ 1 ἔτος ἕως 14 ἐτῶν

Ἰῶνα ὁ ὄμιλος ἀειδέειά τῆς Πάσης ἀσφαλῶς ἔχει ἡλικία ἀπὸ 1 ἔτος ἕως 14 ἐτῶν

Ἰῶνα ὁ ὄμιλος ἀειδέειά τῆς Πάσης ἀσφαλῶς ἔχει ἡλικία ἀπὸ 1 ἔτος ἕως 14 ἐτῶν	Διάρκεια	Ποσοστό
ΚΑΤΗΓΟΡΙΑ ΠΑΡΑΡΤΗΡΙΑ		
Ἐξάμηνη	1722	89.7
Ἐπταμηνιαία	198	10.3
Μηνιαία	1920	100.0
Ἐξάμηνη ἔχει ἡλικία ἀπὸ 1 ἔτος ἕως 14 ἐτῶν		
Ἐξάμηνη	385	20.1
Ἐπταμηνιαία	1535	79.9
Μηνιαία	1920	100.0
Ἐπταμηνιαία ἔχει ἡλικία ἀπὸ 1 ἔτος ἕως 14 ἐτῶν		
Ἐξάμηνη	214	11.1
Ἐπταμηνιαία	1706	88.9
Μηνιαία	1920	100.0
Μηνιαία ἔχει ἡλικία ἀπὸ 1 ἔτος ἕως 14 ἐτῶν		
Ἐξάμηνη	169	8.8
Ἐπταμηνιαία	1751	91.2
Μηνιαία	1920	100.0
Ἐπταμηνιαία ἔχει ἡλικία ἀπὸ 1 ἔτος ἕως 14 ἐτῶν		
Ἐξάμηνη	342	17.8
Ἐπταμηνιαία	1578	82.2
Μηνιαία	1920	100.0

Ἰῶνα ὁ ὄμιλος ἀειδέειά τῆς Πάσης ἀσφαλῶς ἔχει ἡλικία ἀπὸ 1 ἔτος ἕως 14 ἐτῶν

Ἰῶνα ὁ ὄμιλος ἀειδέειά τῆς Πάσης ἀσφαλῶς ἔχει ἡλικία ἀπὸ 15 ἐτῶν ἕως 18 ἐτῶν

Ἰῶνα ὁ ὄμιλος ἀειδέειά τῆς Πάσης ἀσφαλῶς ἔχει ἡλικία ἀπὸ 15 ἐτῶν ἕως 18 ἐτῶν	Διάρκεια	Ποσοστό
Ἰῶνα ὁ ὄμιλος ἀειδέειά τῆς Πάσης ἀσφαλῶς ἔχει ἡλικία ἀπὸ 15 ἐτῶν ἕως 18 ἐτῶν		
Ἐξάμηνη	720	37.5
Ἐπταμηνιαία	1200	62.5
Μηνιαία	1920	100.0
Ἐξάμηνη ἔχει ἡλικία ἀπὸ 15 ἐτῶν ἕως 18 ἐτῶν		
Ἐξάμηνη	805	41.9
Ἐπταμηνιαία	1115	58.1
Μηνιαία	1920	100.0
Ἐπταμηνιαία ἔχει ἡλικία ἀπὸ 15 ἐτῶν ἕως 18 ἐτῶν		
Ἐξάμηνη	847	44.1
Ἐπταμηνιαία	1073	55.9
Μηνιαία	1920	100.0

Ἰῶνα ὁ ὄμιλος ἀειδέειά τῆς Πάσης ἀσφαλῶς ἔχει ἡλικία ἀπὸ 15 ἐτῶν ἕως 18 ἐτῶν

avÁ±6: zÁR ÁÁÁÁÁÁ ÁÁÁÁÁÁ ÁÁÁÁÁÁ ÁÁÁÁÁÁ

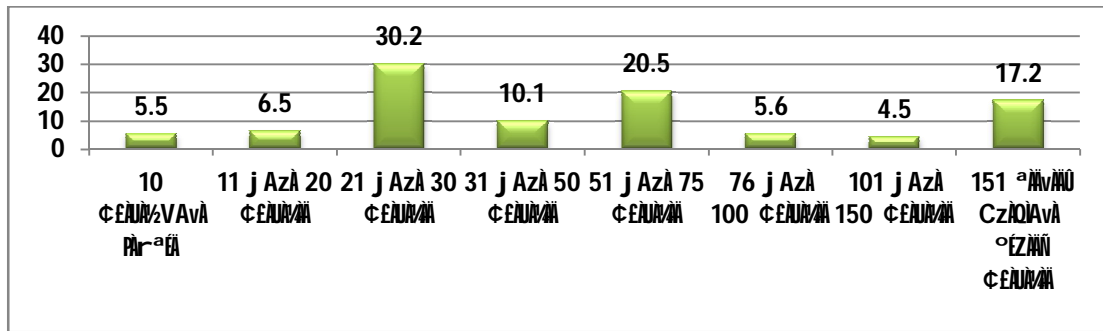

ÁÁÁÁÁÁ: ÁÁÁÁÁÁÁÁÁÁÁÁ

ÁÁÁÁÁÁ 17: ÁÁ ÁÁÁÁ ÁÁÁÁÁÁ ÁÁÁ ÁÁÁ ÁÁÁÁÁÁ ÁÁÁÁÁÁ ÁÁÁÁÁÁ

ÁÁÁÁÁÁ	DÁÁÁÁÁÁ	ÁÁÁÁÁÁ
ÁÁÁÁÁÁ	470	24.5
EÁÁ	1450	75.5
MI ÁÁ	1920	100.0

ÁÁÁÁÁÁ: ÁÁÁÁÁÁÁÁÁÁÁÁ

avÁ±7: ÁÁÁÁÁÁ ÁÁÁÁÁÁ ÁÁÁÁÁÁ ÁÁÁÁÁÁ ÁÁÁÁÁÁ

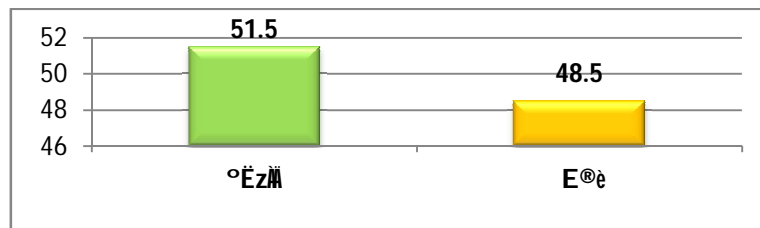

ÁÁÁÁÁÁ: ÁÁÁÁÁÁÁÁÁÁÁÁ

avÁ±8: zÁR ÁÁÁÁÁÁ ÁÁÁ ÁÁÁ ÁÁÁÁÁÁ ÁÁÁÁÁÁ ÁÁÁÁÁÁ

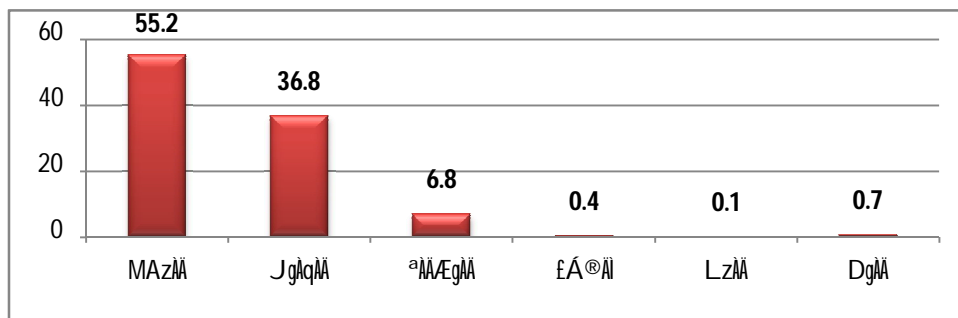

ÁÁÁÁÁÁ: ÁÁÁÁÁÁÁÁÁÁÁÁ

avÁ±9: ÁÁ ÁÁÁÁ ÁÁÁÁÁÁ ÁÁÁÁÁÁ ÁÁÁÁÁÁ ÁÁÁÁÁÁ ÁÁÁÁÁÁ

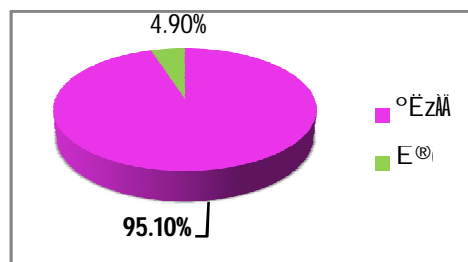

ÁÁÁÁÁÁ: ÁÁÁÁÁÁÁÁÁÁÁÁ

9.4.1 ««zÁ °ÁÁVÁÁU» °ÁÁQÍ ,AAU» ,Á°Á VÉÚZÁPE/EAQÁ ,Á°ÁÁÁ:

1. ¥Á-ÁEÁÁ ««UÁVÁ ¥EÁÉµÁPAJ AZÁ CUVÁPÁZÁ «ÁgÁUÁVÁEÁÁB ,AAUÁEÁÉÁ CAUREÁÁR PÁÁVÁÁÖPÁVÁÖgÁÁ: ,ÁgÁ,Áj 2-3 wAUÁVÁUÁVÁÁ ¥ÁEÁÁ tCZÁ ¥ÁEÁÁ tUÁVÁUÉ SZÁ-ÁUÁVÁÁZÉ.
2. °ÁÁÁ»w °ÁÁÖ°ÁUÁ ¥ÁZÁVÁVÁÁ° è EÉÁÁAZÁ-Á,Á°Á CAUREÁÁR °EÁÁ° ZÁgÁPÁgÁÁ ,Á°ÁÁEÁÁÁV, 7-10 ÇEÁUÁVÁÁ.
3. zÁÁ C°PÁEÇP PÁÁVÁÁÖPÁVÁÁÇCÁj UÁVÁÁ: ¥Áj zÁ° ,Á°Á °ÁÁVÁÁU G¥Á °ZÉÁÖ±APÁj UÉ ,Á° ÇÁ°Á: 15-30 ÇEÁUÁVÁÁ
4. ÁEÁÉÁDÉÉÁÁÁR °ZÉÁÖ±APÁj UÉ z¥ÁgÁ,ÁÁi °ÁÁÁQÁ°Á G¥Á °ZÉÁÖ±APÁgÁÁ: 30 ÇEÁUÁVÁÁ
5. G¥Á°ZÉÁÖ±APÁgÁÁ ,Á° Á° zÁ ÇEÁÁPÁÇAZÁ «°ÁÁÁ ,ÁÁ,ÉUÉ °ZÉÁÖ±APÁgÁ ÇEÁÁ°EÁÁZÁEÉ °ÁÁVÁÁU ,Á° ÉÉ: 30 ÇEÁUÁVÁÁ
6. °ÁÁQÍ EÁÁB °ÁÁÁÇÁ°Á °ÁÁVÁÁU CzÁEÁÁB G¥Á °ZÉÁÖ±APÁj UÉ PÁVÁÁ» ,Á°Á «°ÁÁÁ ,ÁÁ,ÉUÁVÁÁÁ-zÁR-ÉUÁVÁ ¥Áj zÁ°EÉÁVÁÁ EÁÁVÁgÁ (J°PÁÇ PÁÁVÁÁ° zÁÁgÉ) °ÁÁVÁÁU ,ÁPÁÖgÁÇAZÁ °Á t°ÁEÁÁB «VÁj 1zÁ EÁÁVÁgÁ CzÁEÁÁB 7 ÇEÁUÁVÁÁ° è °ÁÁÁQÁ°ÁÁzÁÁ. DzÁgÉ zÁR-ÉÁVÁÁ° EÁ °ÁÁVÁÁU ,ÁPÁÖgÁÇAZÁ ÇC°PÁEÁÁB VÁQÁÁV °QÁÁUÁQÉ °ÁÁÁQÁ°ÁÁzÁj AZÁ °ÉZÁÁN ,Á°ÁÁÁVÁÁ CzÁÁgÉ ,ÁgÁ,Áj 30 ÇEÁUÁVÁÁ VÉÚZÁPE/EAÁVÁÁZÉ.

°ÁÁUÁEÁÉÁDÉÉÁÁÁ ,Á°ÁÁFPA ¥Áj UÁ°ÁÁ:

°ÁÁUÁEÁÉÁDÉÉÁÁÁ UÁÁj °ÁÁVÁÁU GzÉÁVÁUÁVÁÁ °ÉtÁU °ÁÁUÁÁ«EÁ DÉÁEÁZÁ PÁQÁVÁÁ EÉÁEÁZÁtÁ °ÁÁQÁ°ÁÁzÁÁ, PÁÁI ÁÁSzÁ° è °ÁÁVÁÁU ,Á°ÁÁDzÁ° è ,Á°ÁÁEÁÁÁV °ÉtÁU °ÁÁUÁÁ«EÁ 1°VÁÁÁEÁÁB ,ÁÁzÁj ,Á°ÁÁzÁÁ, °ÉtÁU °ÁÁPÁVÁ zPÁE t°ÁEÁÁB GvÉÁF ,Á°ÁÁzÁÁ, °Á° PÁ«ÁÖPÁ ¥ÁZÁV, °ÁÁVÁÁU °Á°Á «Á°Á EvÁÁÇ ,Á°ÁÁFPA CµÁÖVÁEÁÁB °ÁÁÁEÖ°ÉÉ °ÁÁÁQÁ°ÁÁzÁÁ °ÁUÁE °ÉtÁU °ÁÁEÁ°ÁVÉÁÁÁVÁVÁ,Á°ÁÁzÁÁ DVgÁÁVÁÁZÉ,

zPÁE:

gÁ°ÁÁÁÁ DgÉÁEÁUÁÁ °ÁÁVÁÁU PÁÁI ÁÁS ,Á«ÁÁPÉ 2015-16gÁ ¥ÁEÁÁgÁ PÁEÁÖI PÁZÁ° è 6-17 °ÁµÁÖ °ÁÁVÁÁ°EÁ °ÁÁPÁVÁ° è JA°ÁVÉÁI Á ¥ÁEÁÁVÁ °ÁÁPÁVÁÁ ±Á-ÉUÉ °ÉÁUÁÁVÁÁgÉ (EÁUÁgÁ ¥ÁZÉÁUÁVÁ° è 90% °ÁÁVÁÁU UÁÁÁ t ¥ÁZÉÁzÁ° è 86%). 6-14 °ÁµÁÖUÁVÁ° è ±Á-Á °ÁDgÁw S°ÁVÉÁPÁ ,Á°ÁÖwÁÁVÁZÉ (95%), °ÁÁVÁÁU EÁÁVÁgÁ 15-17 °ÁµÁÖ °ÁÁVÁÁ°EÁ° è 74 ¥ÁEÁÁVÁPEI E½ÇgÁÁVÁÁZÉ. 6-14 °ÁµÁÖ °ÁÁVÁÁ°EÁÁ ±Á-Á °ÁDgÁwÁVÁ° è ÁÁVÁ°ÁZÉÁ °ÁUÁ C,Á°ÁÁÁEÁVÉ-ÁgÁÁ°ÁÇ°è 15-17 °ÁµÁÖ °ÁÁVÁÁ°EÁÁÁgÁ° è ,Á°è °ÁÁVÁÁ°Á«zÉ (73% °ÁÁQÁVÁVÁÁgÁÁ ±Á-ÉUÉ °ÉÁUÁÁwÁÁÁgÉ, 75% °ÁÁQÁÁUÁj UÉ °ÉÁEÁ° 1zÁgÉ). 15-49 °ÁÁVÁÁ°EÁÁ °ÁÁ»VÉÁVÁgÁ° è E¥ÁÁVÁÁ°ÁI ¥ÁEÁÁVÁ °ÁÁVÁÁU 12 ¥ÁEÁÁVÁ ¥ÁÁgÁµÁgÁÁ ±Á-ÉUÉ °ÉÁVÁgÁÁ°ÁÇ°è PÁEÁÖI PÁZÁ° è 15-49 °ÁÁVÁÁ°EÁÁ °ÁÁ»VÉÁVÁgÁ° è PÉÁ°Á° 23 ¥ÁEÁÁVÁzÁµÁÁÖ °ÁÁÁÇ 32 ¥ÁEÁÁVÁ ¥ÁÁgÁµÁj UÉ °ÉÁEÁ° 1zÁgÉ PÉÁ°Á° 12 CxÁ°Á CzÁQÁVÁ °ÉZÁÁN °ÁµÁÖUÁVÁ ±Á-Á zPÁE t°ÁEÁÁB ¥ÁE tÖUÉÁE½zÁÁgÉ.

avÁE10: ±Á-ÉÁÁÁ ,ÁgÁE¥Á

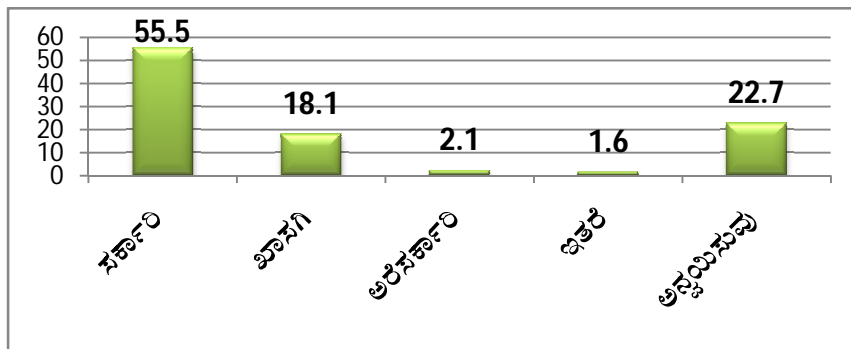

°ÁÁE°: PÉÁVÁzÁVÁÁ±A

Államok 24: «Zöldgazdaság»-tervezési folyamatok: Államok és a gazdasági növekedés közötti kapcsolat vizsgálata

	Dátum	Érték	Arány (%)
«Zöldgazdaság»-tervezési folyamatok: Államok és a gazdasági növekedés közötti kapcsolat vizsgálata			
°Érték		898	46.8
E ₂₀₁₀		1022	53.2
MI 2010		1920	100.0
«Zöldgazdaság»-tervezési folyamatok: Államok és a gazdasági növekedés közötti kapcsolat vizsgálata			
°Érték		1005	52.3
E ₂₀₁₀		915	47.7
MI 2010		1920	100.0
«Zöldgazdaság»-tervezési folyamatok: Államok és a gazdasági növekedés közötti kapcsolat vizsgálata			
°Érték		681	35.5
E ₂₀₁₀		1239	64.5
MI 2010		1920	100.0
Ez a táblázat a GDP-vel szembeni növekedés			
°Érték		275	14.3
E ₂₀₁₀		1645	85.7
MI 2010		1920	100.0

Forrás: Államok és a gazdasági növekedés

Államok 25: «Zöldgazdaság»-tervezési folyamatok: Államok és a gazdasági növekedés közötti kapcsolat vizsgálata

	Dátum	Érték
°Érték, Államok és a gazdasági növekedés közötti kapcsolat vizsgálata		13
E ₂₀₁₀		100.0

Forrás: Államok és a gazdasági növekedés

Államok 26: «Zöldgazdaság»-tervezési folyamatok: Államok és a gazdasági növekedés közötti kapcsolat vizsgálata

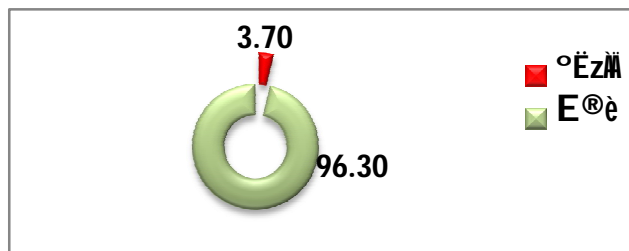

Forrás: Államok és a gazdasági növekedés

9.6.9. A gazdasági növekedés és a zöldgazdaság közötti kapcsolat:

2008-as évi «Zöldgazdaság»-tervezési folyamatok: Államok és a gazdasági növekedés közötti kapcsolat vizsgálata

- 1) A gazdasági növekedés és a zöldgazdaság közötti kapcsolat vizsgálata 2008-as évi adatok alapján. A gazdasági növekedés és a zöldgazdaság közötti kapcsolat vizsgálata 2008-as évi adatok alapján.
- 2) A gazdasági növekedés és a zöldgazdaság közötti kapcsolat vizsgálata 2008-as évi adatok alapján. A gazdasági növekedés és a zöldgazdaság közötti kapcsolat vizsgálata 2008-as évi adatok alapján.

**από 13: ΨΕΑΜΠΓΑ νΑ ΝΑ ΜΟΥΣΕ ΣΥΜΒΑΣΗ ΑΙΕΝΔΕΞΙΑΣ - Αΐ ΨΑΕΑΜΘΑ
ΝΑΒΕΛΟΓΑΤ αΟΒΕ ΜΑΝΑΒΖΑΨΕΑΕΑ?**

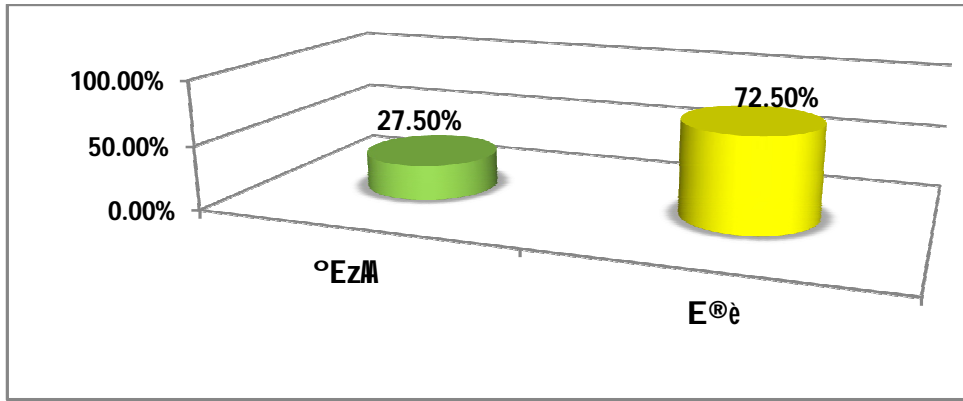

**ΠΕΡΑΜΝΑ 27: ΣΥΜΒΑΣΗ ΑΙΕΝΔΕΞΙΑΣ CΘASΑνΑ «ΨΑΜΑΨΑ ΜΑ ΑΐΑΕΑ ΝΑΝΑΖΑΑΝΑΨΑΑ
ΣΥΜΒΑΣΗ» ΜΑΡΕ (CΘΑΨ ΜΑΖΑ ΨΑΟΑΕΑ)**

CΘΑΨ ΜΑΖΑ ΨΑΟΑΕΑ	DΑΝΔΕΑ	ΨΑΠΑ
ΜΑΝΑΖΑ	6	46.2
ΣΑ ΑΑΑΐΑΑ ΝΑΒΕΛΟΓΑΤ αΟΒΕ »ΑΔ ΑΑΑΑΨΑΕ	4	30.7
ΣΥΜΒΑΣΗ» ΑΑΨΑΨΕ	3	23.1
ΑΑΑΐΑΑ ΑΕΖΑΘ ΑΑΑΑ«ΘΕ ΑΑΑΨΑΑΙΕΝΔΕΞΙΑΣ ΨΑΕΑΑΨΑΨΕ. ΝΑΒΕΛΟΓΑΤ αΟΒΕ ΜΑΑΑΑΘΘ	13	100.0

ΑΑΕΘ: ΠΑΝΑΖΑΑΑ

ΠΕΡΑΜΝΑ 28: ΝΑΒΕΛΟΓΑΤ αΟΒΕΑΝΕΒ ΑΙΕΝΔΕΞΙΑΕΑΘΕ ΕΕΑΡ ΝΑ ΠΑΘΕ ΔΕΑ ΖΗΘΕΑΕΑΕΑΕΑ?

CΘΑΨ ΜΑΖΑ ΨΑΟΑΕΑ	DΑΝΔΕΑ	ΨΑΠΑ
ΣΥΜΒΑΣΗ ΑΙΕΝΔΕΞΙΑΣ Αΐ ΨΑΕΑΜΘΑ ΔΕΑ ΝΑΒΕΛΟΓΑΤ αΟΒΕΑΝΕΑΒ ΜΑΝΑΒΓΑΨΑΨΕ	4	30.8
ΝΑΑΑΓΑ 80 j ΑΖΑ 90 ΓΑΑΟ ΔΕΑ ΝΑΒΕΛΟΓΑΤ αΟΒΕ Μΐ ΓΑΨΑΨΕ.	2	15.4
ΣΑΨΑΘΑ ΑΑΑΐΑΑ (80%) ΝΑΒΕΛΟΓΑΤ αΟΒΕ Μΐ ΓΑΑΑΘΘ	3	23.1
15 j ΑΖΑ 20 ΓΑΑΟ ΔΕΑ ΝΑΒΕΛΟΓΑΤ αΟΒΕ ΜΑΑΑΑΘΘ	4	30.8
ΜΙ ΑΘ	13	100.0

ΑΑΕΘ: ΠΑΝΑΖΑΑΑ

ΓΑΨΑΑ ΔΓΕΑΑ ΑΑΑΑΟ ΠΑΑ ΑΑΣ Α«ΑΠΕ 2015-16ΓΑ ΨΑΓΑ, 25-49 ΑΜΑΘ ΑΑΑΑΐΑ ΑΑ» ΨΕΑΑΓΑΘ Ε
 ΑΕΖΑΘ ΑΑΖΑΑΕΑΑ ΑΓΑΐ ΑΑΑΑΑΑ 20.4 ΑΜΑΘΑΑ ΔΑΓΑΑΨΕ. 20-24 ΑΜΑΘ ΑΑΑΑΐΑ ΕΨΑΕΑΖΑ
 ΨΑΠΑ ΑΑ» ΨΕΑΑΓΑ ΠΑΕΑΕΑΑΨΑ ΠΑΜΑ 18 ΑΜΑΘΑΑ ΑΕΖΑ-ΕΑ «ΑΑΑΑΐΑΐ ΖΑΐ ΕΖΑ ΓΑΨΑΑ
 ΔΓΕΑΑ ΑΑΑΑΟ ΠΑΑ ΑΑΣ Α«ΑΠΕ-3ΓΑ ΐ 42 ΨΑΑΑΑΑΑ ΠΑΡΑΕΑΑΑΨΑΑΨΕ. 25-29 ΑΜΑΘ ΑΑΑΑΐΑ
 ΨΑΑΑΑΑΘ Ε ΜΑΨΑΑ ΨΑΑΑΑΑΑ ΔΕΑ ΠΑΕΑΕΑΑΨΑ ΠΑΜΑ 21 ΑΜΑΘΑΑ ΑΕΖΑ-ΕΑ «ΑΑΑΑΐΑΐ ΖΑΐ
 ΕΖΑ ΓΑΨΑΑ ΔΓΕΑΑ ΑΑΑΑΟ ΠΑΑ ΑΑΣ Α«ΑΠΕ-3ΓΑ ΐ 15 ΨΑΑΑΑΑΑ ΠΑΡΑΕΑΑΑΨΑΑΨΕ. ΨΑΘΑ
 ΑΑΑ ΟΑΑ ΠΑΕΑΘΑ ΠΑΖΑ ΜΙ ΑΘ ΨΑΘΑΑΨΕ ΖΑΓΑ ΨΑΕ ΑΑ» ΨΕ 1.8 ΑΑΑΑΑ, ΕΖΑ ΓΑΔΨΑ ΨΑΘ
 ΨΑΘΑΑΨΑΑ ΠΕΨΑΨΕ ΑΖΑΑ ΜΕΑ ΑΑΨΕ. ΓΑΨΑΑ ΔΓΕΑΑ ΑΑΑΑΟ ΠΑΑ ΑΑΣ Α«ΑΠΕ-1 ΑΑΑΑΟ
 ΓΑΨΑΑ ΔΓΕΑΑ ΑΑΑΑΟ ΠΑΑ ΑΑΣ Α«ΑΠΕ-3 ΕΑΑ«ΕΑ 13 ΑΜΑΘΑΑΘ Ε ΨΑΘΑΑΨΕ 0.8 ΑΑΑΑΐΑΖΑ

Zárólagos adatszolgáltatás adatainak feldolgozása során a 2015-16. évi költségvetésről szóló törvény szerinti adatok alapján a költségvetés teljesítésének értékelésére került sor. A költségvetés teljesítésének értékelésére a költségvetés teljesítésének értékelésére került sor. A költségvetés teljesítésének értékelésére került sor.

9.8. Evéves költségvetés teljesítésének értékelése:

9.8.1. Ötletnyelvi költségvetés teljesítésének értékelése: Államok Összevont Adatbázisa a költségvetés teljesítésének értékelésére került sor. A költségvetés teljesítésének értékelésére került sor. A költségvetés teljesítésének értékelésére került sor.

Táblázat 29: A költségvetés teljesítésének értékelése – a költségvetés teljesítésének értékelése

Év	Értékelés a költségvetés teljesítésének értékelésére	Értékelés a költségvetés teljesítésének értékelésére	MI az értékelés értékelése	Pályázatok értékelése
Értékelés (Értékelés)	90.1	3.5	93.6	1,279
avazás	88.4	5.0	93.4	161
zárólagos	88.3	10.0	98.4	260
«Költségvetés	81.6	10.1	91.6	295
«Költségvetés	87.6	8.6	96.2	222
gázellátás	77.8	15.6	93.4	279
zárólagos	92.6	4.5	97.1	202
Zárólagos	78.3	16.0	94.3	109
Összesen	86.0	8.9	94.9	7,749

Forrás: Államok Összevont Adatbázisa, 2015-16. évi költségvetés

«Költségvetés teljesítésének értékelése – a költségvetés teljesítésének értékelése

85.5% gázellátás, a költségvetés teljesítésének értékelésére került sor. A költségvetés teljesítésének értékelésére került sor. A költségvetés teljesítésének értékelésére került sor.

9.9. Államok Összevont Adatbázisa

Táblázat 30: Államok Összevont Adatbázisa a költségvetés teljesítésének értékelésére

Célok teljesítésének értékelése	Döntések	Értékelés
«Költségvetés	13	100.0

Forrás: Pályázatbázis

ΠΕΡΙΛΗΨΗ 36: ° ΑΥΤΟ ΚΕΝΤΡΙΚΑ ° ΑΝΩΝΥΜΗ ΕΤΑΙΡΙΑ ΚΕΝΤΡΙΚΑ ° ΕΙΣ ΤΗΝ ΟΡΓΑΝΩΣΗ

Ποσ. Α/Α	ΠΕΡΙΓΡΑΦΗ ° ΕΙΣ ΤΗΝ ΟΡΓΑΝΩΣΗ	° ΑΥΤΟ ΚΕΝΤΡΙΚΑ 2001-2011							
		ΜΙ ΑΝΩΝΥΜΗ ΚΕΝΤΡΙΚΑ			° ΑΝΩΝΥΜΗ ΚΕΝΤΡΙΚΑ				
		2001	2011	ΣζΑ Άλλα	2001	2011	ΣζΑ Άλλα	2016 ΓΕΝΙΚΑ ΔΕΛΤΙΑ ° ΑΝΩΝΥΜΗ ΑΕΣ Αλλάζει	
1	ΕΛΛΗΝΙΚΗ ΕΛΕΥΘΕΡΙΑ	908	908	+0	940	941	+1	944	+3
2	© Άλλα	949	952	+3	967	935	-32	942	+7
3	«ΔΙΑΚΟΝΙΑ»	950	954	+4	971	930	-41	931	+1
4	ΖΑ ΑΓΑΘΟΤΗΤΑ	971	989	+18	957	942	-15	953	+11
5	ΖΩΟΤΕΧΝΙΑ	1022	1018	-4	952	946	-6	947	+1
6	ΖΑ ΑΓΑΘΟΤΗΤΑ	949	967	+18	944	942	-2	944	+2
7	ΓΕΝΙΚΑ ΔΕΛΤΙΑ	983	992	+9	962	949	-13	950	+1
8	αλλα	955	961	+6	998	1007	+9	947	-50

ΠΕΡΙΓΡΑΦΗ ° ΑΥΤΟ ΚΕΝΤΡΙΚΑ (2001-2011)

	ΜΙ ΑΝΩΝΥΜΗ ΚΕΝΤΡΙΚΑ		° ΑΝΩΝΥΜΗ ΚΕΝΤΡΙΚΑ		
	2001	2011	2001	2011	2016
ΠΕΡΙΓΡΑΦΗ ° ΑΥΤΟ ΚΕΝΤΡΙΚΑ	965	973	946	948	937
ΚΑΤΑΝΟΜΗ ° ΑΥΤΟ ΚΕΝΤΡΙΚΑ	1130 (Γραμμή)	1093 (Γραμμή)	977 (ΠΕ/Ε/Α/Α)	977 (ΠΕ/Ε/Α/Α)	
ΚΑΤΑΝΟΜΗ ΠΑΡΑΓΕ ° ΑΥΤΟ ΚΕΝΤΡΙΚΑ	908 (ΕΛΛΗΝΙΚΗ ΕΛΕΥΘΕΡΙΑ)	908 (ΕΛΛΗΝΙΚΗ ΕΛΕΥΘΕΡΙΑ)	924 (ΕΛΛΗΝΙΚΗ ΕΛΕΥΘΕΡΙΑ)	929 (ΕΛΛΗΝΙΚΗ ΕΛΕΥΘΕΡΙΑ)	

Άλλα ° ΑΥΤΟ ΚΕΝΤΡΙΚΑ (2001-2011)

	ΜΙ ΑΝΩΝΥΜΗ ΚΕΝΤΡΙΚΑ		° ΑΝΩΝΥΜΗ ΚΕΝΤΡΙΚΑ	
	2001	2011	2001	2011
Άλλα ° ΑΥΤΟ ΚΕΝΤΡΙΚΑ	933	943	927	919
ΚΑΤΑΝΟΜΗ ° ΑΥΤΟ ΚΕΝΤΡΙΚΑ	1058 (ΠΕ/Ε/Α/Α)	1084 (ΠΕ/Ε/Α/Α)	975 (b/w/ i w/a)	971 («ΑΕ/Ε/Α/Α»)
ΚΑΤΑΝΟΜΗ ΠΑΡΑΓΕ ° ΑΥΤΟ ΚΕΝΤΡΙΚΑ	861 (°Α/Α/Α/Α)	879 (°Α/Α/Α/Α)	798 (°Α/Α/Α/Α)	830 (°Α/Α/Α/Α)

Πηγή: ΔΕΛΤΙΑ, ΓΕΝΙΚΑ ΔΕΛΤΙΑ ° ΑΝΩΝΥΜΗ ΑΕΣ Αλλάζει 2016, ΠΕΡΙΓΡΑΦΗ ° ΑΥΤΟ ΚΕΝΤΡΙΚΑ © ΕΛΛΗΝΙΚΗ ΕΤΑΙΡΙΑ ΚΕΝΤΡΙΚΑ, 2014g Άλλα

Feladatmegnevezés: Az egészségügyi szakmai szervezetek működéséről. A válaszadók 69.5% a szervezetek működését jóval, 18.3% a szervezetek működését jóval, 12% a szervezetek működését közepesen, 0% a szervezetek működését rosszán, 0% a szervezetek működését nem tudja megmondani.

Ábra 18: Az egészségügyi szakmai szervezetek működéséről. A válaszadók véleménye a szervezetek működéséről.

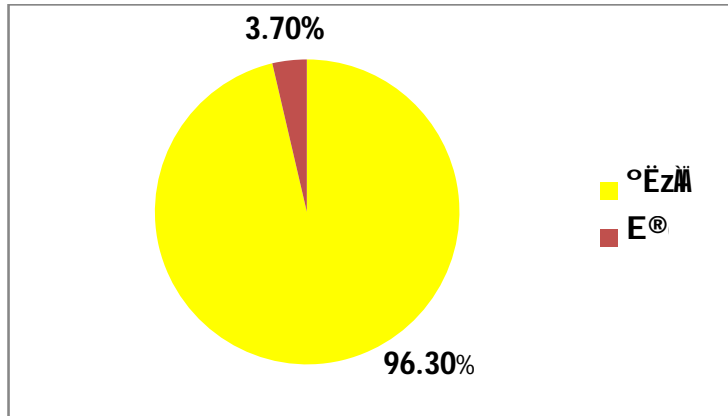

A válaszadók 96.30% a szervezetek működését jóval, 18.3% a szervezetek működését jóval, 12% a szervezetek működését közepesen, 0% a szervezetek működését rosszán, 0% a szervezetek működését nem tudja megmondani.

Ábra 19: Az egészségügyi szakmai szervezetek működéséről. A válaszadók véleménye a szervezetek működéséről.

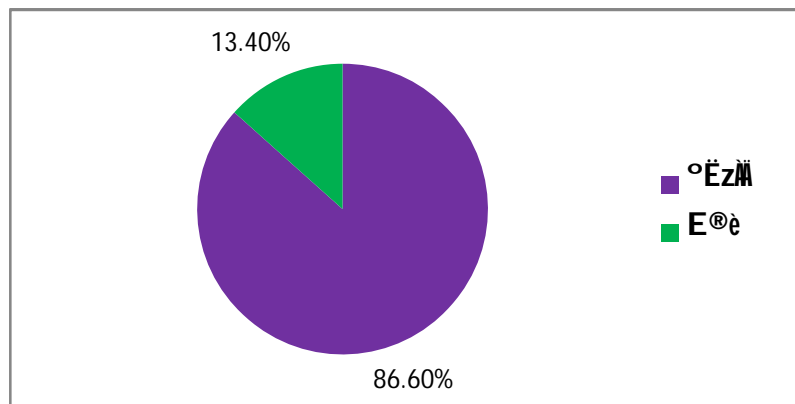

A válaszadók 86.6% a szervezetek működését jóval, 13.4% a szervezetek működését közepesen, 0% a szervezetek működését rosszán, 0% a szervezetek működését nem tudja megmondani.

Táblázat 51: Az egészségügyi szakmai szervezetek működéséről. A válaszadók véleménye a szervezetek működéséről.

Válasz	Darab	Arány
Ez jó	37	45.1
Ez nem jó	45	54.9
Működés	82	100.0

Forrás: Pénzügyi Szervezetek Állami Felügyelete

Ábra 20: Államok és a fejlődés Párizsi Paktumának a népszerűsége és az EU-val szembeni bizalom

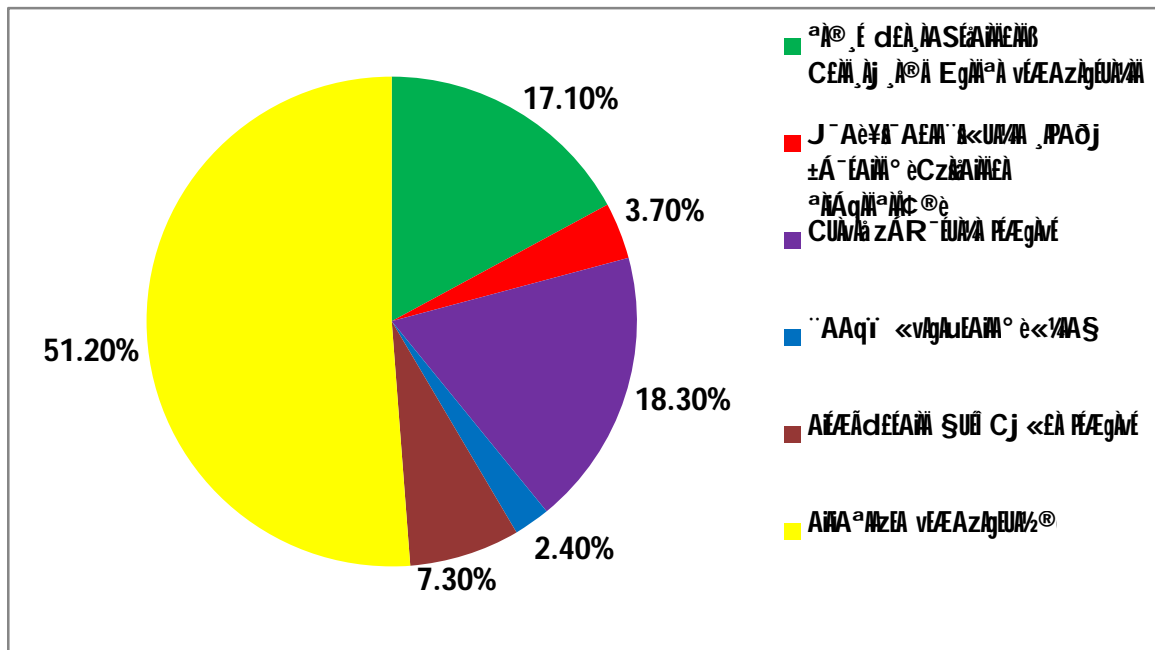

Forrás: Párizsi Paktum

Államok és a fejlődés Párizsi Paktumának a népszerűsége és az EU-val szembeni bizalom, a fejlődés Párizsi Paktumának a népszerűsége 51.20% arányban dőlt az államok és a fejlődés Párizsi Paktumának a népszerűsége felé. 18.30% arányban dőlt az államok és a fejlődés Párizsi Paktumának a népszerűsége felé. 7.30% arányban dőlt az államok és a fejlődés Párizsi Paktumának a népszerűsége felé. 3.70% arányban dőlt az államok és a fejlődés Párizsi Paktumának a népszerűsége felé. 2.40% arányban dőlt az államok és a fejlődés Párizsi Paktumának a népszerűsége felé.

Ábra 55. Államok és a fejlődés Párizsi Paktumának a népszerűsége, az EU-val szembeni bizalom

	Dátum	±%
Államok és a fejlődés Párizsi Paktumának a népszerűsége, az EU-val szembeni bizalom	27	32.9
6 államok és a fejlődés Párizsi Paktumának a népszerűsége és az EU-val szembeni bizalom	20	24.4
Államok és a fejlődés Párizsi Paktumának a népszerűsége és az EU-val szembeni bizalom	05	6.1
Államok és a fejlődés Párizsi Paktumának a népszerűsége és az EU-val szembeni bizalom	07	8.5
Államok és a fejlődés Párizsi Paktumának a népszerűsége és az EU-val szembeni bizalom	06	7.3
Államok és a fejlődés Párizsi Paktumának a népszerűsége és az EU-val szembeni bizalom	17	20.7
MI	82	100.0

Forrás: Párizsi Paktum

Államok és a fejlődés Párizsi Paktumának a népszerűsége és az EU-val szembeni bizalom, a fejlődés Párizsi Paktumának a népszerűsége és az EU-val szembeni bizalom 32.9% arányban dőlt az államok és a fejlődés Párizsi Paktumának a népszerűsége felé. 24.4% arányban dőlt az államok és a fejlődés Párizsi Paktumának a népszerűsége felé. 6.1% arányban dőlt az államok és a fejlődés Párizsi Paktumának a népszerűsége felé. 8.5% arányban dőlt az államok és a fejlődés Párizsi Paktumának a népszerűsége felé. 7.3% arányban dőlt az államok és a fejlődés Párizsi Paktumának a népszerűsége felé. 20.7% arányban dőlt az államok és a fejlődés Párizsi Paktumának a népszerűsége felé.

	Á° ¢ gÁÁVÁÉÉ.
<p>¥Á-ÁÉÁÁ-Á«-ÁAZÁ 1ÁBj ,Á-ÁZÁ ¥ÁÁOÁÉÁ</p>	<p>CªAgAA CAUEAªAr PAAÁÁÖPÁVÁÖgÁEÁÁB ,AA¥ÁQÖ¹ CUÁVÁ«gAAªA J®é ¥ÁQÉÁEÁUÁVÁEÁÁB CÉAA,Áj 1gÁÁVÁÉÉ. CªAgAA CUÁVÁ«gAAªA J-Áè zAR-ÉUÁVÁEÁÁB MzÁV1zÁÁV, «ªÉÁ ¢ÁÁÁrZÁ gÁE.42,500/- ¢EÉVÁPÁEÁÁB ¥ÁQÉÁÁÁÁªÁZAgA° è ,ÁªÁÁxÁÖgÁVgÁÁVÁÉÉ.</p>
<p>Á«ÁÁ</p>	<p>CªAgAA ÁÁÁªÁEÁÁ «ªÉÁÁgAªEÁÁB JzÁÁj ,Á° ®é ¢AAVÁU CªAgA ¥Áj °AgAªEÁÁB ¥ÁQÉZÁ ÉAAVÁgA CªAgAA vÁE¥ÁÁjAVgAAªÁZAV ¢ÁPÁÁr1gÁÁVÁÉÉ. DzÁgÉ ªEÉVÁPÁEÁÁB 1ÁBj ,ÁªÁ SªÁVÁ ,ÁªÁÁÁÁ »r-ÁVÁÁ JÁŠÁZÁEÁÁB ,ÁªÁ CªAgAA ªÁPÁÁr1gÁÁVÁÉÉ.</p>

56.4-¥ÁÁgÁt CzÁÁÁÁÁ-4

ªÁÁ»w	
<p>¥Á-ÁÉÁÁ-Á«-ÁÁÁ «ªÁÁÁÁÁ:</p>	<p>¥Á-ÁÉÁÁ-Á«-ÁÁÁ ¢É,ÁgÁÁ: ,ÁEÁ ¢ÉÁUÁÁ vÁAZÉÁÁÁ ¢É,ÁgÁÁ: ±Áj ÁÁÁVÁi ÉÁÁÁÁi PÁjÁ vÁ-ÁÁÁÁ ¢É,ÁgÁÁ: ÉÁVÁEÁ ¸ÉÁªÁtÁ ,ÁÁŠÉÁ 13-080-03-0038 «¼Á,Á: ¸ÁŠÁÁi (vÁªÁEÁÁ) f-Éè zÁgÁªÁÁgÁ</p>
<p>F ¥ÁÁgÁtªÁÁ ÁÁÁªÁZÁgA ŠUÉ EgÁÁVÁÉÉ?</p>	<p>ªÁÁgÁt ¥ÁÁgÁt zÁ° ÉÁÁj ¸ÁgÁzÁ ¸ÁÁÁÁÁÁ</p>
<p>¥ÁÁgÁt zÁ «ªÁgA</p>	<p>ªÁÁÁÁªÁQÁÁ ÁEÉAdÉEÁÁÁr ¥Á-ÁÉÁÁ-Á«-ÁÁÁªÁ° è ,ÁEÁ ¢ÉÁUÁÁgAªAgAA MŠgÁVgÁÁVÁÉÉ.CªAgA vÁAZÉÁÁÁªÁgÁÁ 16-03-2015gAAZÁÁ ¢ÉPÁi C¥ÁÁVÁvÁzÁ° è ¢ÁÁgÁtªÁÁEÁÁB ¢ÉEÁÁgÁÁVÁÉÉ. CªAgA vÁAZÉÁÁÁªÁgA ,Á«ÉÁ ÉÁÁVÁgÁ PÁÁi ÁÁŠªÁÁ ¢ÁÁgÁt zÁ ¥Áj ¸ÁgÁ ¥ÁÁÁEÁÁÉÁUÁªÁUÁV CAUEAªAr PÁÁÁÁÖPÁVÁÖgÁEÁÁB ,AA¥ÁQÖ¹ CªÁÁÁÁEÁÁB ,Á° ¢ gÁÁVÁÉÉ.</p>
<p>¥Á-ÁÉÁÁ-Á«-ÁAZÁ 1ÁBj ,Á-ÁZÁ ¥ÁÁOÁÉÁ</p>	<p>CªAgAA CUÁVÁÁ zÁR-ÉUÁVÁEÁÁB MzÁV ,ÁªÁÁZÁgA ¢ÁÁEªÁÁ ,Áj ÁÁÁZÁ ¢ÁÁÁUÁÖZÁ ªÁÁEªÁÁ vÉgÁªÁÁV, 02/08/2016 gÁAZÁÁ gÁE. 75,000/-UÁVÁEÁÁB ¥ÁQÉÁgÁÁVÁÉÉ. CªAgAA ÁÁÁªÁEÁÁ «ªÉÁÁgAªEÁÁB JzÁÁj ,Á° ®é</p>
<p>Á«ÁÁ</p>	<p>CªAgAA F ¢EÉVÁPÁEÁÁB ¥Á-ÁÉÁÁ-Á«-ÁÁÁÁ ±EÁÁÉÁÁÁ CUÁVÁÁÁªÁUÁV ŠÁÁ¹PÉÁAr zÁÁV, vÁªÁÁ ¸ÁQÉÁÁ ŠUÉ CªAgAA vÁE; ÁÁÁÁEÁÁB ¢ÁPÁÁr1gÁÁVÁÉÉ.</p>

	«zAáyoEAVAEAZA F aEEVAPAEAB AÁPÍ SAVEAIA aAAEOPA 1 Abj ,A AVgAAvAEÉ.
AA AEAA «AAZÁ 1 Abj ,A AZÁ AVOAIA	aAAEGAA aAAOAUVA° e CAAVA G½ZÁ MAZÁ aAAOZA «zAáyoEAVAEAAEAB AAQÉCgAAAAQ® e CZAA DPEAIA zPAET PEI F aEEVAPAA ,APAQ® e aAAVAU AAAEAAVAA VAAÁ VAAVAZÉ JAZÁ OAZAAAPAÍ AASAA Á «gAAVÁÉ.
AA«AA	«zAáyoEAVAEAZA aEEVAA SUEI CAAQAA CAAAAZÁEAA aAAVAr 1 ZÁÉ.

56.7-FAAgt CzAAIAA-7

	aAA»w
AA AEAA «AAIA «AAVAIA:	AA AEAA «AAIA °E AgAA: AAÁ AAQi ,AASÉA 11-070-357 «AA ,A: JQAIZAÁ , aAAUVAEgAA
F FAAgt aAA AAÁAAZAA SUEI EgAAVÁÉ?	«zAáyoEAVAEA
FAAgt zÁ «AA	AÁVA AUAQ® Oa AEEAEDEEAIA «zAáyoEAVAEA AAEAEAEPEI MVAAnZAAV CZAA CAAVA zPAET PEI ,A°AAIA aAAArgAAVÁÉ. CAAQAA PAVEZA aAAEGAA aAAOAUVAZÁ «zAáyoEAVAEAAEAB AAQEAIAAAVÁÉ.
AA AEAA «AAZÁ 1 Abj ,A AZÁ AVOAIA	aEEZÁ® aAAOZA° e AÁVA gAAE. 300, JQAQAEAA aAAOZA° e CAAVA gAAE. 333 aAAVAU aAAEGAEÉA aAAOZA° e gAAE. 448EAB AÁPÍ SAVEAIA aAAEOPA AAQÉCZÁVÉ.
AA«AA	«zAáyoEAVAEAAEAB AAQEAIAAA° e PAÍ AASAA CAAVA AIAAAZEA AAAEAAVAAEAB aAAVAr 1gAAAAQ® e AÁVA F AEEAEDEEAIA aAAEOPA «zAáyoEAVAEAAEAB AAQEAIAAAVÁÉ E ZÁVÉ.

56.8-FAAgt CzAAIAA-8

	aAA»w
AA AEAA «AAIA «AAVAIA:	AA AEAA «AAIA °E AgAA: PAÁ , AAÁ @AAÁ AAQi ,AASÉA 13-081-158 «AA ,A: PAÁZUAÁ , aAAUVAEgAA(F)
F FAAgt aAA AAÁAAZAA SUEI EgAAVÁÉ?	«zAáyoEAVAEA
FAAgt zÁ «AA	PAÁ AAÁÁ @AAAA AUAQ® Oa AEEAEDEEAIA «zAáyoEAVAEA ,E® AAZÁ CrAA° e SgAAÁ AA AEAA «AAIAAVgAAVÁÉ. gAAE. 800EAB MAZÁ PÁZÁ «zAáyoEAVAEAAEAB aAAVAzAAQÉCZAAV, DPE EAAVgAZA zEPaET RA aAAOAUVA° e AAIAAAZEA aEEVAPAEAB AAQÉCgAAAAQ® e
AA AEAA «AAZÁ 1 Abj ,A AZÁ AVOAIA	F «AAAZÁ° e PAÁ AAÁÁ @AAAA AEEAAPIGAA CAUNEAAr PAAOAPAAOgAEAB °AA° AgAA Áj ,AAAAQOZÁVÁE AIAAAZEA AAQEAIA 1 QAAAAQ® e

ΕΠΙΧΕΙΡΗΣΙΑΚΟ ΠΡΟΓΡΑΜΜΑ	ΣΥΝΟΨΗ ΤΗΣ ΕΡΕΥΝΑΣ «ΕΠΙΧΕΙΡΗΣΙΑΚΟ ΠΡΟΓΡΑΜΜΑ
-------------------------	---

ΠΕΡΙΛΗΨΗ 57: ΑΝΕΚΔΟΤΑ ΔΕΛΤΑ ΕΠΙΧΕΙΡΗΣΙΑΚΩΝ ΣΧΕΔΙΑΣΜΩΝ ΔΕΛΤΑ

ΑΝΑΡΤΗΤΑ ΗΜΕΡΑ	ΑΝΕΚΔΟΤΟ	ΑΝΑΡΤΗΤΑ ΗΜΕΡΑ	ΑΝΕΚΔΟΤΟ	ΑΝΕΚΔΟΤΟ
30/10/2017	525839	02-009-07-00337	ΕΠΙΧΕΙΡΗΣΙΑΚΟ ΣΧΕΔΙΑΣΜΟΣ	42500
30/10/2017	525892	10-062-07-00955	ΑΝΕΚΔΟΤΟ	42500
30/10/2017	525896	10-066-07-00258	ΑΝΕΚΔΟΤΟ	42500
30/10/2017	525896	10-066-07-00421	ΑΝΕΚΔΟΤΟ	42500
30/10/2017	525896	10-066-07-00622	ΑΝΕΚΔΟΤΟ	42500
30/10/2017	525911	13-081-06-01202	ΑΝΕΚΔΟΤΟ	42500
30/10/2017	525913	13-083-08-00136	ΑΝΕΚΔΟΤΟ	42500
30/10/2017	525931	16-101-06-00118	ΑΝΕΚΔΟΤΟ	42500
30/10/2017	525931	16-101-06-00354	ΑΝΕΚΔΟΤΟ	42500
30/10/2017	525933	16-103-06-01285	ΑΝΕΚΔΟΤΟ	42500
30/10/2017	525933	16-103-08-00226	ΑΝΕΚΔΟΤΟ	42500
30/10/2017	525933	16-103-08-00239	ΑΝΕΚΔΟΤΟ	42500
30/10/2017	525982	23-152-06-01911	ΑΝΕΚΔΟΤΟ	42500
30/10/2017	525982	23-152-07-00525	ΑΝΕΚΔΟΤΟ	42500
30/10/2017	525982	23-152-07-01026	ΑΝΕΚΔΟΤΟ	42500
30/10/2017	525982	23-152-07-09170	ΑΝΕΚΔΟΤΟ	42500
30/10/2017	525982	23-152-07-09381	ΑΝΕΚΔΟΤΟ	42500
30/10/2017	525982	23-152-07-10471	ΑΝΕΚΔΟΤΟ	42500
30/10/2017	525982	23-152-08-00188	ΑΝΕΚΔΟΤΟ	42500
30/10/2017	525982	23-152-08-01151	ΑΝΕΚΔΟΤΟ	42500
30/10/2017	547081	10-066-09-00644	ΑΝΕΚΔΟΤΟ	30000
30/10/2017	547081	10-066-10-00434	ΑΝΕΚΔΟΤΟ	30000
30/10/2017	547081	10-066-11-00861	ΑΝΕΚΔΟΤΟ	30000
30/10/2017	547081	10-066-12-00077	ΑΝΕΚΔΟΤΟ	30000
30/10/2017	547081	10-066-13-00078	ΑΝΕΚΔΟΤΟ	30000
30/10/2017	547081	10-066-82-00486	ΑΝΕΚΔΟΤΟ	30000
30/10/2017	547111	15-096-13-00284	ΑΝΕΚΔΟΤΟ	30000
30/10/2017	547159	22-144-12-00009	ΑΝΕΚΔΟΤΟ	30000

ΠΡΟΣΑΡΤΗΜΑ 58: ΣΥΛΛΟΓΗ ΔΕΛΤΙΑ ΕΡΕΥΝΑΣ ΕΠΙΧΕΙΡΗΣΙΑΚΩΝ ΠΡΟΓΡΑΜΜΑΤΩΝ ΚΑΙ ΠΡΟΓΡΑΜΜΑΤΩΝ

Ημερομηνία Έγγραφης	Αριθμός Έγγραφης	Αριθμός Πρωτοκόλλου	Όνομα Έργου	Ποσό (€)
01/07/2015	547103	14-088-12-00025	ΠΡΟΓΡΑΜΜΑ ΕΡΕΥΝΑΣ J. Ζαχαριάδης	37500
01/07/2015	547143	19-128-08-00482	ΠΡΟΓΡΑΜΜΑ ΕΡΕΥΝΑΣ	37500
25/08/2015	547020	01-005-06-01406	ΣΥΣΤΗΜΑ	37500
26/07/2016	547130	17-115-07-00770	ΕΡΕΥΝΑ	37500
09/11/2016	547004	26-174-06-00219	ΠΡΟΓΡΑΜΜΑ ΕΡΕΥΝΑΣ	37500
10/11/2016	547176	25-161-08-00327	ΠΡΟΓΡΑΜΜΑ ΕΡΕΥΝΑΣ	37500
05/01/2017	547181	25-166-13-00239	ΠΡΟΓΡΑΜΜΑ ΕΡΕΥΝΑΣ	37500
21/03/2017	547166	23-151-10-01703	ΠΡΟΓΡΑΜΜΑ	37500
10/05/2017	547077	10-062-07-00607	ΠΡΟΓΡΑΜΜΑ	37500
13/05/2017	547075	09-060-11-00170	J. Γαλαριώτης	37500
16/05/2017	547041	04-026-08-00240	ΠΡΟΓΡΑΜΜΑ	37500
16/06/2017	547083	11-068-10-00586	ΕΡΕΥΝΑ	37500
19/06/2017	547079	10-064-07-00607	ΠΡΟΓΡΑΜΜΑ	37500
19/06/2017	547136	19-121-07-00048	ΠΡΟΓΡΑΜΜΑ	37500
28/06/2017	547100	14-085-10-00865	ΠΡΟΓΡΑΜΜΑ	37500
25/07/2017	547182	25-167-82-01099	ΠΡΟΓΡΑΜΜΑ	37500
17/10/2017	547130	17-115-14-00503	ΠΡΟΓΡΑΜΜΑ	37500
11/12/2014	547200	27-185-82-09061	ΠΡΟΓΡΑΜΜΑ ΕΡΕΥΝΑΣ	37500
08/01/2015	547067	08-052-10-01007	ΠΡΟΓΡΑΜΜΑ	37500

ΠΕΡΑΜΕΝΑ 59: 40 ΣΥΝΑΥΛΑ ΨΗΦΙΑΤΩΝ ΕΠΙΧΕΙΡΗΣΕΩΝ ΑΣΤΕΡΑ ΨΗΦΙΑΤΩΝ ΠΡΩΤΑ ΨΗΦΙΑ

ΨΗΦΙΑΤΩΝ ΑΣΤΕΡΑ	ΨΗΦΙΑΤΩΝ ΑΣΤΕΡΑ	ΑΝΑΦΟΡΑ ΕΠΙΧΕΙΡΗΣΕΩΝ	ΕΠΙΧΕΙΡΗΣΗ	ΑΞΙΑ/ΠΡΩΤΑ ΨΗΦΙΑ
22/09/2017	547046	04-031-12-00623	ΕΛΛΗΝΙΚΗ	75000
22/09/2017	547148	20-133-10-01255	ΕΛΛΗΝΙΚΗ	75000
12/10/2017	547150	21-135-12-01165	ΕΛΛΗΝΙΚΗ Π.Ε. Δ.Γ.Ι.	75000
12/10/2017	547151	21-136-12-00842	Ε. ΠΡΩΤΑ ΨΗΦΙΑ	75000
13/10/2017	547016	01-001-09-00663	ΥΠΟΥΡΓΕΙΟ ΠΕΡΙΧΕΙΡΙΣΤΙΚΗΣ	75000
13/10/2017	547127	17-112-11-00998	ΣΥΝΕΤΗΡΗΣΗ ΨΗΦΙΑΤΩΝ	75000
17/10/2017	547093	12-078-11-00556	ΓΡΑΦΕΙΟ	75000
23/10/2017	547041	04-026-10-00842	2η ΑΣΤΕΡΑ	75000
23/10/2017	547045	04-030-11-00405	ΑΣΤΕΡΑ	75000
23/10/2017	547068	08-053-09-00025	Γ.Ε.Π. ΓΡΑΦΕΙΟ	75000
23/10/2017	547076	10-061-82-00181	1η ΑΣΤΕΡΑ	75000
25/10/2017	547131	18-116-11-00178	ΥΠΟΥΡΓΕΙΟ ΕΣΩΤΕΡΙΚΩΝ	75000
26/10/2017	547182	25-167-10-00377	ΑΣΤΕΡΑ	75000
27/10/2017	547025	02-010-10-03458	ΑΣΤΕΡΑ	75000
27/10/2017	547031	03-016-14-00739	ΥΠΟΥΡΓΕΙΟ ΑΣΤΕΡΑ	75000
27/10/2017	547106	15-091-14-00760	ΨΗΦΙΑΤΩΝ	75000
27/10/2017	547181	25-166-14-00539	ΓΡΑΦΕΙΟ	75000
30/10/2017	547030	03-015-09-01567	ΑΣΤΕΡΑ	75000
30/10/2017	547046	04-031-14-01172	ΑΣΤΕΡΑ	75000
30/10/2017	547189	26-174-82-01528	ΑΣΤΕΡΑ ΠΑΡΑΡΤΗΡΙΑ	75000
07/07/2017	525839	02-009-08-00351	ΠΡΩΤΑ ΨΗΦΙΑ	100000
25/07/2017	525863	05-033-07-00128	ΕΛΛΗΝΙΚΗ	100000
25/07/2017	525877	07-047-06-01729	ΣΥΝΕΤΗΡΗΣΗ ΓΡΑΦΕΙΟ	100000
25/07/2017	525878	07-048-06-01827	ΑΣΤΕΡΑ ΑΣΤΕΡΑ	100000
17/08/2017	547011	27-181-06-00407	ΑΣΤΕΡΑ ΑΣΤΕΡΑ	100000
21/09/2017	525965	21-135-07-00620	ΑΣΤΕΡΑ	100000
16/10/2017	525839	02-009-06-02837	ΨΗΦΙΑΤΩΝ	100000
17/10/2017	525849	03-019-07-00194	1η ΑΣΤΕΡΑ	100000
17/10/2017	525921	15-091-07-01448	ΑΣΤΕΡΑ	100000
17/10/2017	525966	21-136-07-01806	ΑΣΤΕΡΑ	100000
23/10/2017	525999	25-169-07-01280	ΕΛΛΗΝΙΚΗ	100000
24/10/2017	525852	04-022-06-01729	ΑΣΤΕΡΑ	100000
26/10/2017	525839	02-009-07-04367	© Q&A ΑΣΤΕΡΑ	100000
27/10/2017	525886	09-056-06-00034	ΑΣΤΕΡΑ	100000
27/10/2017	525919	14-089-08-00378	ΨΗΦΙΑΤΩΝ ΑΣΤΕΡΑ	100000
27/10/2017	525939	17-109-07-00217	ΠΕΡΙΧΕΙΡΙΣΤΙΚΗ	100000
27/10/2017	525960	20-130-07-00948	ΑΣΤΕΡΑ	100000
27/10/2017	525981	23-151-07-09177	2η ΑΣΤΕΡΑ	100000
30/10/2017	525831	01-001-06-00400	ΑΣΤΕΡΑ ΑΣΤΕΡΑ	100000
30/10/2017	525831	01-001-07-00621	ΠΡΩΤΑ ΨΗΦΙΑ	100000

ΠΕΡΙΛΗΨΗ 60: Δοθέντων «ΕΠΙΧΕΙΡΗΣΕΩΣ» Αριθμ. 120 1994/1994

Αριθμ. Δελτίου	Αριθμ. Δελτίου Επιχείρησης	Αριθμ. Αδειας Επιχειρήσεως	Αριθμ. Αδειας Χρησμού
07-046-07-01371	1 ΑΖΑΕΑ	24230	20.07.2016
10-062-08-00207	ΥΑ®	2010	20.07.2016
27-184-07-00042	gQvA	4500	20.07.2016
14-085-08-00245	zAe-AEA	6997	22.08.2016
04-025-07-01025	εΕΑ	25000	22.08.2016
25-163-08-00032	αΕΑ®	17774	22.08.2016
17-109-06-00240	ΕΕΑ	4689	16.09.2016
04-025-06-08003	εΕΑ°	25000	22.08.2016
24-160-06-00051	α ΑΑ	25000	16.09.2016
15-093-06-01191	ΥΑ®	25000	22.08.2016
09-055-07-00905	ΥΑ®	3056	07.12.2016
27-173-06-00077	gQvA	9182	31.12.2016
27-180-06-00221	ΥΑ®	19384	31.12.2016
04-022-06-00207	α ΑΑ®	8328	07.02.2017
25-169-07-00425	gQvA	20610	07.02.2017
09-060-08-00359	ΥΑ®	19046	27.06.2017
16-103-07-01137	L-AA	14137	27.06.2017
04-025-07-01625	j ΥΑ®	25000	23.06.2017
04-021-06-02296	ΥΑ®	25000	27.06.2017
27-183-06-00113	α ΑΑ	5257	27.06.2017

DPA 1a AaAAVA YAgatUAva e CAAVAOPA CxAA EPA PAUAzAZA PEACAZAV oEaA AaAAWA AO G1/2c gAAvAzE. DUAUeI ZAR-EUVAEAAB YAgAA aIA wAA AgAc, AgAuEEAVAgA AgAc, ZA EA YAgA AEAV ASa EvAcUAVA EAS 1 gAAAc e

A EA YAgatUAva e YAj AgAZA OPAUAVA e YEEmuPAga aAAWA ai uAaAaPAaAAvAzE (YEEmuPAga aAAWA ai 60 aAaO zAnzAgE AiIA aAzEAYAj AgAZA OPAAI UAAAc) DzAgE EEAAZAtA AaAAWA e AiIA aAzE YEEmuPAga aAAWA EA YAgA ae PEVA-AUAAAc e

fAA «aIA uAAAZA 1 SACUVA YAgA, GvAgA PAEdOI PA fEVA e YAj AgA OPAUAVA PEAJ PE CFDUVA CUVAa ZAR-AwUVAEAAB OEACgAAAc e

DzAgE SAveVA DzAgI oAPI aiArza EAvaGA, AiIA aAzEA «AAS» zEA DgEEAUa YAj AgAZA OPAUAVAEAAB EEAgAAV YAAEA «UAVA SAveU «vAj A-AUAAvZE.

9.16 A AFa AEAdEE aMUDERPaA AEAdEE Paj vM YAOAEUVA

9.16.1 A AFa AEAdEE

A AFa AEAdEEAa aAARa GzEVA zAA Agat YAgatAEAB PAraE aAcgAAAZA aAAAU DgAA aAaOQAVa PAraE aAAWA EA AAPVUE CYE qvE aAj A aQvEAEEAB AAZAj AAzAA. F AEAdEEAa EA AeAVa zAA UE gAE. 50,000zAAgEUe aAAAU G1/2zA zAAUVAUE gAE. 35,000zAAgEUe Daj AAWE AUAE aAAWA EA eEvEAa gAAa YEEmuPAgAA aA 100 gAE. YAcEAaAVAgE. EA AEAEAAiIA, gAPAb AEAVe, AAzAAAEAA, AA-EAj AiIA, NEzAA PA-AEUVA, vAEAPAAUAzA vEEAZAgEUVA aAAAU EvAgA 18 PA-AEUVAUE AAPVA EzAgAr aQvE YAcEAASAAzAVgAAvZE.

EzAACw AtU aAI aA e DgEEAUa aAAAU PAAtAEAB MUAeir AAaAVU UAaAEAAj AAa GvAA PAaAOPaAAAVgAAvZE. UAAtAAI aA aQvEAEEAB MzAV, aA aQvAI eEzAgA PEUVAEAAB S PAR AAa UAj AiIAEA, F EEAAOBAAZA AtPA EA EAgAA OEACgAAvZE. F AEAdEEAa aA E PA «AOPAJ UE GvAAAAV AaAaPAAAVgAAvZE.

dERPaA AEAdEE

DUa iO 10, 2000 gAAzAA YAgA oIA o dEAzAa aIA AEAdEEAa APAdj YAEAEfva, AaIA fPA DzAj vA «aIA AEAdEEAaAVgAAvZE. PEAAzAa APAdga aAAAU fAA «aIA uAAaAA MmAV gAE; 1gAA F AEAdEEAa SqvAE gEASEVAV PEVAVgAAa aAAAU AePAAOUE SqvAE gEASEVAV aEA gAAa UAaAt dEaj UE aAAAU EAUgA dEaj UE fAA «aIA gAPAEAAEAAB aQAAvZE. YAgA F AEAdEEAa 45 OzEEA/PA UAAYAAU1/2ae

dERPaA AEAdEEUe CAAvA AEAZAAqA

dEAzAa aIA AEAdEE aAAWA r CAovE YAcEAaA, aAQAA F PEVAEA aIA EAzAAqAAVAEAAB YAEgEE A EAPAA:

- aAQAA 18 j AzA 59 aAaO aAAWA EA AgAVgA EAPAA
- AiIA aAzEA EEAEqA-i AA EUVA CEAAAEAcvA GzEAAJA CxAA aAEwAgA UAa; EA AzA AgAVgA EAPAA
- SqvAE gEASEVAV AePAAOUE aEA-E CxAA SqvAE gEASEVAV PEVAVgA EAPAA
- AzA AAzAPA aAUA 25 DVgA EAPAA

		ÉÉÁÚÉØ			14-00476	ÁAFA«»	
5	CFAA	gA ^{aa} FAAþA ©eAÖÉA	24.06.2014	°AAŠþzi	13-080- 14-00036	“Á® ÁAFA«»	2 ÉÉÁ “Aj ,APhÉ gÉEAUA ¢AAVAAU PAAgAAqAj ÚE aOvÁ ,ÁAA
6	aNiÁFAA	AAÁ®þAA AAVAAU ,AgÉEAÁd		°AAŠþzi		“Á® ÁAFA«»	aAAEVAze þA, AÞ aOvÁi aEZMAV gÁE.30000 þAgÉAAÁ-ÁVzÉ
7	aAavÁ JA	aAAAdAEAXA AAVAAU AAAdÁVA	13.11.2011			“Á® ÁAFA«»	
8	gÉÁSA	aAAAdÁVA				“Á® ÁAFA«»	Cfð ,A° eZÁ 6 wAUVA EAavAgA gÁE.30000 aAAgAAþAgÉAAÁ-ÁVzÉ

**þÉÉÁµAA 66: þAj °AgA °APAAVA vAj vA «-ÉAÁJ uAV fÁA «AA µUA°APÞ ,A° eA ÉAPAZA ZAR-ÉUVA þAnÞ
©UAVJA ÉAPAZA CqAPAAVA, ZAR-ÉAA «AgAAVA**

þAþAA.	1. «EA aNArzA þÉÉÁµAþAgA ÉÉ AVØPA ,AA (þÉÉÁµAþAgA ,AA)
1	þAj °AgA þAgÉAAAAaA EA AAzEEAWEAAþ AJ AAiAV “hwð aNiAqa ÉAPAVZAAV (J ¢AAVAAU © “ÁUA JgAgAE) AAVAAU ÉA ^{aa} AAzÉÁØzVAgAA aAAVAAU zþAA C©þAÉCPÁAAiAØPAþA CCBÁJ AAaAgAA aAAzEAEAEACUE ,A» aNiAqa ÉAPAA.
2	aAAE° aAAgAt þAþAÉ t þAVAAEAAþ ,A° eA ÉAPAA.
3	aAAE° “ÁUA®Qa þAþAÉ t þAVAAE AVþi “ÁUA.
4	aAAgAt °ÉEA CZA ^{aa} AgA AAiAAI EA þAAgAe (CAZAgÉ þArvAgA aAn, CzÁgi aAn, ZAEEA ^{aa} húÉ UAAGAAWEA aAn J,jj,jj,jj-1 CAPAAVA ZARÉ EvÁæ).
5	EA ^{aa} AAzÉÁØzVAgA AAiAAI EA þAAgAe (CAZAgÉ þArvAgA aAn, CzÁgi aAn, ZAEEA ^{aa} húÉ UAAGAAWEA aAn J,jj,jj,jj-1 CAPAAVA ZARÉ EvÁæ)
6	zþAA C©þAÉCPÁAAiAØPAþA CCBÁJ AAaAgAA ,Aj AAiAV zÉrÁþAj 1zA “ÁUA®Qa þAþAÉ t þAVAAE eþÁþi þAæ
7	“Áþi dan SÁVEIAA þA, þAA _{AA} ZÁ (VÁ-A aAAVAAU AAUA) eþÁþi þAæ (ZA-Á ^{aa} húÉAA° gAA ^{aa} SÁVEUVA)
8	gA ^{aa} þAA «AAEÁEA µCVA ^{aa} AUÁØ ^{aa} húÉ EA AAzEEAWEAAþ AJ AAiAV “hwð aNiArzAAV aAAVAAU ÉA ^{aa} AAzÉÁØzVAgAA ,A» aNiAr aAAVAAU zþAA C©þAÉCPÁAAiAØPAþA CCBÁJ AAaAgAA CxA ^{aa} Á “Áþi CCBÁJ UA½AZA zÉrÁþAj ,A®nQA ÉAPAA.
J-Áe^{aa}þA^{aa}CAUA gþþÁþi þAAVAA (þÉÉ° Á, i E-ÁSEAA aþACUAWEAA °ÉgAAVAr-1) F þAVEA^{aa}þAJ AZA zÉrÁþAj ,A®nQA ÉAPAA	
þAþAA.	2. «AA aNArzA þÉÉÁµAþAgA CþAAVA þAþAÉ t UA® eþAj °AgA (þÉÉÁµAþAgA ,AA þAþAÉ t UA®)
1	aÉEA ^{aa} “NiA»w aþACAAWEAAþ þÉÉ° Á, i CCBÁJ UA½AZA aNiAvAAzÉrÁþAj ,A ÉAPAA.
2	aAAgAAÉAAVAgA aþACAAWEAAþ þÉÉ° Á, i CCBÁJ UA½AZA aNiAvAAzÉrÁþAj ,A ÉAPAA.
3	þÉÉ° Á, i CAwAA aþAC CxA ^{aa} Á ZÁeio zÁmi ÉAþAEAAþ þÉÉ° Á, i CCBÁJ UA½AZA aNiAvAAzÉ zÉrÁþAj ,A ÉAPAA.
4	zþAA C©þAÉCPÁAAiAØPAþA CCBÁJ AAaAgAA ,Aj AAiAV zÉrÁþAj 1zA, aAAgAt °ÉEA CZA ^{aa} AgA ZA ^{aa} EA þAgA ^{aa} ÁEAV þAæ (ZA ^{aa} ÉÉ aNiAqAA ^{aa} ÁUA CxA ^{aa} Á ,AÁJ aNiAqAA ^{aa} ÁUA DPA1 ^{aa} þA aAAgAt °ÉEA CZA ^{aa} þAþAÉ t UA®)

<p>¥ÁqÉÁÁÁÁ°Á ÇÉÁÁPÁZÁ°ÁgÉUÉ VÉUÉZÁÁPÉ/ÉAqÁ ÁgÁ,Áj Á°ÁÁÁÁÁ JµÁÁP F ÁgÁ,Áj Á°ÁÁÁÁÁÁÁ °ÁÁ»¼Á °ÁÁPÁVÁ C©PÁÉÇP E´ÁSÉÁÁÁ° é ÚÁÇ¥Ár 1zÁ Á°ÁÁÁÁÁQÁVÁ °ÉZÁÁÁ CxÁ°Á PÁÉÁÖI PÁ ÁPÁÖgÁZÁ DzÉÁ±Á ÁASÉÁ45 °ÁÁ.ÁÁ.C 2014 ÇÉÁÁPÁ:06.03.2015 gÁ° ÇUÁÇ¥Ár 1gÁ°ÁÁZÁQÁVÁ GvÁPÁÁ°ÁZÁZÁVgÁÁ°ÁZÉ? GvÁqÁ ÁgÁ,Áj Á°ÁÁÁÁÁÁÁ ÇUÁÇVÁ Á°ÁÁÁÁÁQÁVÁ °ÉÁÁZÁVzÁgÉÚÁÇVÁ Á°ÁÁÁÁÁ°ÁÉÁÁB SzÁ Á-Á,Á´ ÉÁPÉÁ?</p>	<p>ÁÁUÁæ.Á°ÁZÁÁ(¥ÁqÉÁ)ÇZÁ ¥ÁqÉÁtUÁ½UÉ SzÁ ÁUÁÁVÁZÉ. ÁgÁ,Áj 2-3 wÁUÁVÁÁUÁVÁÁ VÉUÉZÁÁPÉ/ÉVÁÁVÁZÉ) (ÁPÁÖgÁZÁ DzÉÁ±ÁZÁVÉ °ÁÁUÁÁ dÇ1zÁ 6 wÁUÁVÉ/ÉVÁUÉ) ©. °ÁÁ»w Ç°ÁÖ°ÁUÁ ¥ÁZÁÁVÁÁÁ° é ÉÉÉÁZÁ-Á,Á°Á CAUÁÉÁ°Ár °ÉÁÁ° ZÁqÁPÁj UÉÁ: Á°ÁÁÉÁ°ÁV, 7-10 ÇÉÁUÁVÁÁ (ÁPÁÖgÁZÁ DzÉÁ±ÁZÁVÉ 2 wÁUÁVÉ/ÉVÁUÉ) 1. zÁÁ C©PÁÉÇP PÁÁÁÁÖPÁÁÁ CÇBÁj UÉ ¥Áj zÁ° Á°Á °ÁÁVÁÁU G¥Á ÇZÉÁÖ±ÁPÁj UÉ Á°ÉÁÁ: 15-30 ÇÉÁUÁVÁÁ (ÁPÁÖj DzÉÁ±ÁZÁ ¥ÁqÉÁ 15 ÇÉÁUÁVÁÁ) r. ÁÉÉÁDEÉÁÁÁr G¥Á ÇZÉÁÖ±ÁPÁgÁÁ ÇZÉÁÖ±ÁPÁj UÉ z¥ÁqÁ,ÁÁi °ÁÁqÁ°Á: 30 ÇÉÁUÁVÁÁ (ÁPÁÖgÁZÁ DzÉÁ±ÁZÁVÉ 15 ÇÉÁUÁVÁÁ) E. G¥ÁÇZÉÁÖ±ÁPÁgÁÁ Á°ÉzÁ ÇÉÁÁPÁÇZÁ ÇZÉÁÖ±ÁPÁgÁ ÇÉÁÁ°ÉÉÁZÁÉÉÁÉÉÁÇUÉÉ «°ÁÁ ÁÁ,ÉUÉÉ Á°ÉÉ: 30 ÇÉÁUÁVÁÁ (ÇÖµÁPÁV KÉÁÉÁÉB G´ÉÁÉT,Á´ÁV°É) J¥Á: «°ÁÁ ÁÁ,ÉUÉ ´ÁÁqí ÉÁÁB °ÁÁÇÇ°Á °ÁÁVÁÁU G¥Á ÇZÉÁÖ±ÁPÁj UÉ PÁVÁÁ»Á°Á - zÁR´ÉUÁVÁ ¥Áj zÁ°ÉÉÁÁÁ ÉÁÁVÁgÁ (J°PÁÇ PÁÁÁZÁ° ZÁgÉ) °ÁÁVÁÁU ÁPÁÖgÁÇZÁ °Át°ÁÉÁÁB «VÁj 1zÁ ÉÁÁVÁgÁ CzÁÉÁÁB 7 ÇÉÁUÁVÁ° é °ÁÁqÁ°ÁZÁÁ. DzÁgÉ zÁR´ÉÁÁ° ÉÁ ÁÁÁÁÁÁÁUÁVÁÁ °ÁÁVÁÁU ÁPÁÖgÁÇZÁ ÇÇÁÁÁÉÁÁÁB VÁqÁ°ÁV ©qÁÁUÁqÉ °ÁÁqÁ°ÁÁZÁj ÁZÁ °ÉZÁÁÁ Á°ÁÁÁÁÁÁ VÉUÉZÁÁPÉ/ÉVÁÁVÁZÉ. ÁgÁ,Áj 30 ÇÉÁUÁVÁÁ (ÇÇü ©qÁÁUÁqÉUÉ MÁ¥ÁÁngÁÁVÁZÉ, 7 ÇÉÁUÁVÁ° É)</p>	
<p>4. 1ÁPÁj 1zÁ J´Áé ÇfÖUÁVÉÉÁÁB °ÁÁ»w Ç°ÁÖ°ÁUÁ ¥ÁZÁÁVÁÁÁ° é ÉÉÉÁZÁ-Á,Á´ÁVZÉÁÉÁ CxÁ°Á E°ÉÉÁ? E°ÇzÁgÉ, ÉÉÉÁZÁtÁ °ÁÁqÁÇqÁ°Á/wgÁ,Áj Á°Á PÁqÁtUÁVÁÁ ÁÁÁ°ÁÁ°Á?</p>	<p>E´ÁSÉ-ÁÁZÁ</p>	<p>PEÁÁ° DgÁ°Á°Á ÁµÁÖUÁVÁ° é °ÁÁVÁÁÇÇAZÁgÉ 2006-2008 °ÁÁVÁÁÇÇfÖUÁVÉÉÁÁB °ÁÁZÁ° VÁ°ÁV ÉÉÉÁZÁ-Á,Á´ÁVgÁÁVÁZÉ °ÁÁVÁÁU F PÁqÁtÇZÁV ÁPÁµÁÁÁ°ÉÉÁj ÁVÁÁVÁÁÁ PÁÁqÁÁŞÇqÁÁVÁPÉ. ¥ÁÁÉÁÁ°«UÁVÁ Áj ÁÁÁÁV Á°ÉzÁ °ÉÉgÁVÁVÁÁÁÉ, E´ÁSÉ-ÁÁZÁ GÁMÁZÁ «VÁÁŞÇZÁV 48130 ¥ÁÁÉÁÁ°«UÁVÁ °ÁPÁÁUÁVÉÉÁÁB FÁ°Á «°ÁÁ ÇUÁ°ÁÁÁÁ ÇgÁPÁj 1gÁÁVÁZÉ. 2013-14gÁ C°ÁÇÁVÁÁ° é ÁPÁÖgÁÁÁ MAZÉÁ Á°ÉgÁE.25 PEÁÁÁUÁVÉÉÁÁB FÁ°Á «°ÁÁ ÚÁÁÁPÉI ©qÁÁUÁqÉ °ÁÁÁrgÁÁVÁZÉ °ÁÁVÁÁU 48,130 ¥ÁÁÉÁÁ°«UÁVÁ VÁ°ÁÁÁ´ÁÁqí ¥ÉÁ¥Ágí ¥ÁqÉZÁgÁÁ. DzÁgÉ F PÁÁÁÁÁ´ÉPÁÁj ±ÉÉÁZÁPÁ E´ÁSÉ-ÁÁZÁ nÁPEUÁVÉÉÁÁB ¥ÁqÉÇqÁÁVÁZÉ °ÁÁVÁÁU CwÁÁÁZÁ «VÁÁŞPÉI PÁqÁt°ÁZÁ ÉÉPÁqÁgÁ «gÁÁZÁP PÁpt PÁÁÁ°ÁÉÁÁB ÁÁÉÁ1gÁÁVÁZÉ. EzÉÁ j ÁwÁÁÁ° é ÉÉÁÉB 45000 ÉÁÁÁÁÁÁÁÁVÁ ¥ÁÁÉÁÁ°«UÁVÉÁÁB UÁÁgÁÁwÁ´ÁVZÁgÁÉ, C°ÁgÁ °ÁPÁÁUÁVÉÉÁÁB wgÁ,Áj Á´ÁVgÁÁVÁZÉ. DzÁgÉ 2008 jÁZÁ 100% ÇfÖÁÁÁÉÁÁB °ÁÁ»w Ç°ÁÖ°ÁUÁ ¥ÁZÁÁVÁÁÁ °ÁÁÉ°PÁ ÉÉÉÁZÁ-Á,Á´ÁVgÁÁVÁZÉ.</p>
<p>5 VÉUÉZÁÁPÉ/ÉVÁÁVÁÁ ÁgÁ,Áj Á°ÁÁÁÁÁ JµÁÁÖ J. CAUÁÉÁ°Ár PÁÁÁÁÖPÁVÁÖgÉÉÁÇUÉ PEÁÁÇÇÁVÁ UÁÁ¥ÁÁ ZÁZÉÖ</p>	<p>J, ÁÁZÁÁÖÉÁ °ÉÁVÁ¥ÁÁÁÁÁ CAUÁÉÁ°Ár PÁÁÁÁÖPÁVÁÖgÉÉÁÇUÉ PEÁÁÇÇÁVÁ UÁÁ¥ÁÁ ZÁZÉÖ</p>	<p>«ÇzÁ °ÁÁVÁVÁVÁ° é VÉUÉZÁÁPÉ/ÉAqÁ Á°ÁÁÁÁÁÁ: J. CAUÁÉÁ°Ár PÁÁÁÁÖPÁVÁÖgÁÁ ¥ÁÁÉÁÁ°«UÁVÁ ¥ÉÉÁµÁPÁj ÁZÁ CUÁVÁ°ÁZÁ «°ÁÁUÁVÉÉÁÁB ÁÁUÁæ.Á°ÁZÁÁ(¥ÁqÉÁ)ÇZÁ ¥ÁqÉÁtUÁ½UÉ SzÁ ÁUÁÁVÁZÉ.</p>

		<p>Magyarország Válságkezelési Tervének 2011-es módosított kiadásában a költségvetés az alábbiak szerint alakult. A költségvetés az alábbiak szerint alakult. A költségvetés az alábbiak szerint alakult.</p> <p>2011-es költségvetés: 973 milliárd forint (1,000 milliárd euró) 2012-es költségvetés: 948 milliárd forint (1,000 milliárd euró) 2013-as költségvetés: 948 milliárd forint (1,000 milliárd euró) 2014-es költségvetés: 948 milliárd forint (1,000 milliárd euró) 2015-ös költségvetés: 948 milliárd forint (1,000 milliárd euró) 2016-os költségvetés: 948 milliárd forint (1,000 milliárd euró) 2017-es költségvetés: 948 milliárd forint (1,000 milliárd euró)</p> <table border="1" data-bbox="845 851 1460 1265"> <thead> <tr> <th rowspan="2">Féle</th> <th colspan="2">Magyarország EU-s költségvetése</th> </tr> <tr> <th>2006</th> <th>2016</th> </tr> </thead> <tbody> <tr> <td>EU-s költségvetés</td> <td>943</td> <td>944(+)</td> </tr> <tr> <td>avaz...</td> <td>946</td> <td>947(+)</td> </tr> <tr> <td>«...»</td> <td>928</td> <td>931(+)</td> </tr> <tr> <td>z...</td> <td>943</td> <td>944(+)</td> </tr> <tr> <td>©...</td> <td>941</td> <td>942(+)</td> </tr> <tr> <td>g...</td> <td>964</td> <td>950(-)</td> </tr> <tr> <td>Z...</td> <td>964</td> <td>953(-)</td> </tr> <tr> <td>z...</td> <td>952</td> <td>947(-)</td> </tr> </tbody> </table> <p>2017-es költségvetés: 948 milliárd forint (1,000 milliárd euró) 2018-as költségvetés: 948 milliárd forint (1,000 milliárd euró) 2019-es költségvetés: 948 milliárd forint (1,000 milliárd euró) 2020-as költségvetés: 948 milliárd forint (1,000 milliárd euró) 2021-es költségvetés: 948 milliárd forint (1,000 milliárd euró) 2022-es költségvetés: 948 milliárd forint (1,000 milliárd euró) 2023-as költségvetés: 948 milliárd forint (1,000 milliárd euró) 2024-es költségvetés: 948 milliárd forint (1,000 milliárd euró) 2025-ös költségvetés: 948 milliárd forint (1,000 milliárd euró) 2026-os költségvetés: 948 milliárd forint (1,000 milliárd euró) 2027-es költségvetés: 948 milliárd forint (1,000 milliárd euró) 2028-as költségvetés: 948 milliárd forint (1,000 milliárd euró) 2029-es költségvetés: 948 milliárd forint (1,000 milliárd euró) 2030-as költségvetés: 948 milliárd forint (1,000 milliárd euró)</p>	Féle	Magyarország EU-s költségvetése		2006	2016	EU-s költségvetés	943	944(+)	avaz...	946	947(+)	«...»	928	931(+)	z...	943	944(+)	©...	941	942(+)	g...	964	950(-)	Z...	964	953(-)	z...	952	947(-)
Féle	Magyarország EU-s költségvetése																														
	2006	2016																													
EU-s költségvetés	943	944(+)																													
avaz...	946	947(+)																													
«...»	928	931(+)																													
z...	943	944(+)																													
©...	941	942(+)																													
g...	964	950(-)																													
Z...	964	953(-)																													
z...	952	947(-)																													
18.	<p>Magyarország Válságkezelési Tervének 2011-es módosított kiadásában a költségvetés az alábbiak szerint alakult. A költségvetés az alábbiak szerint alakult.</p>	<p>2011-es költségvetés: 973 milliárd forint (1,000 milliárd euró) 2012-es költségvetés: 948 milliárd forint (1,000 milliárd euró) 2013-as költségvetés: 948 milliárd forint (1,000 milliárd euró) 2014-es költségvetés: 948 milliárd forint (1,000 milliárd euró) 2015-ös költségvetés: 948 milliárd forint (1,000 milliárd euró) 2016-os költségvetés: 948 milliárd forint (1,000 milliárd euró) 2017-es költségvetés: 948 milliárd forint (1,000 milliárd euró) 2018-as költségvetés: 948 milliárd forint (1,000 milliárd euró) 2019-es költségvetés: 948 milliárd forint (1,000 milliárd euró) 2020-as költségvetés: 948 milliárd forint (1,000 milliárd euró) 2021-es költségvetés: 948 milliárd forint (1,000 milliárd euró) 2022-es költségvetés: 948 milliárd forint (1,000 milliárd euró) 2023-as költségvetés: 948 milliárd forint (1,000 milliárd euró) 2024-es költségvetés: 948 milliárd forint (1,000 milliárd euró) 2025-ös költségvetés: 948 milliárd forint (1,000 milliárd euró) 2026-os költségvetés: 948 milliárd forint (1,000 milliárd euró) 2027-es költségvetés: 948 milliárd forint (1,000 milliárd euró) 2028-as költségvetés: 948 milliárd forint (1,000 milliárd euró) 2029-es költségvetés: 948 milliárd forint (1,000 milliárd euró) 2030-as költségvetés: 948 milliárd forint (1,000 milliárd euró)</p>																													

ሀገራችን ይህን ዓይነት ስህተት ለማስወገድ የሚያስፈልገው ስልጠና ለሁሉም ሰነድ ማረጋገጫ ስልጠና ላይ ማሳተፍ አለበት። ይህን ስህተት ለማስወገድ የሚያስፈልገው ስልጠና ለሁሉም ሰነድ ማረጋገጫ ስልጠና ላይ ማሳተፍ አለበት።

11.4. ሰነድ ማረጋገጫ ስልጠና ላይ ማሳተፍ የሚያስፈልገው ስልጠና

ሰነድ ማረጋገጫ ስልጠና ላይ ማሳተፍ የሚያስፈልገው ስልጠና ለሁሉም ሰነድ ማረጋገጫ ስልጠና ላይ ማሳተፍ አለበት። ይህን ስህተት ለማስወገድ የሚያስፈልገው ስልጠና ለሁሉም ሰነድ ማረጋገጫ ስልጠና ላይ ማሳተፍ አለበት።

11.5. የሰነድ ማረጋገጫ ስልጠና ላይ ማሳተፍ የሚያስፈልገው ስልጠና

የሰነድ ማረጋገጫ ስልጠና ላይ ማሳተፍ የሚያስፈልገው ስልጠና ለሁሉም ሰነድ ማረጋገጫ ስልጠና ላይ ማሳተፍ አለበት። ይህን ስህተት ለማስወገድ የሚያስፈልገው ስልጠና ለሁሉም ሰነድ ማረጋገጫ ስልጠና ላይ ማሳተፍ አለበት።

11.6. E-Államok Előzményi Államok

Amikor az államok közötti kapcsolatokat vizsgáljuk, az E-államok és az Államok közötti különbséget kell megértenünk. Az E-államok az államok közötti kapcsolatot vizsgálják, az államok pedig az államok közötti különbséget vizsgálják. Az E-államok az államok közötti különbséget vizsgálják, az államok pedig az államok közötti különbséget vizsgálják.

11.7. Családi, anyai és anyai

Az államok közötti kapcsolatot vizsgáljuk, az E-államok az államok közötti különbséget vizsgálják, az államok pedig az államok közötti különbséget vizsgálják. Az E-államok az államok közötti különbséget vizsgálják, az államok pedig az államok közötti különbséget vizsgálják.

12. A jogalkotás

Feladat az államok közötti jogviszonyok és az Európai Unió közötti jogviszonyok megismerése. A feladat célja az államok közötti jogviszonyok és az Európai Unió közötti jogviszonyok megismerése. A feladat célja az államok közötti jogviszonyok és az Európai Unió közötti jogviszonyok megismerése.

A feladat célja az államok közötti jogviszonyok és az Európai Unió közötti jogviszonyok megismerése. A feladat célja az államok közötti jogviszonyok és az Európai Unió közötti jogviszonyok megismerése.

12.1 A jogalkotás

1. Feladat az államok közötti jogviszonyok és az Európai Unió közötti jogviszonyok megismerése. A feladat célja az államok közötti jogviszonyok és az Európai Unió közötti jogviszonyok megismerése.

A feladat célja az államok közötti jogviszonyok és az Európai Unió közötti jogviszonyok megismerése. A feladat célja az államok közötti jogviszonyok és az Európai Unió közötti jogviszonyok megismerése.

2. Feladat az államok közötti jogviszonyok és az Európai Unió közötti jogviszonyok megismerése.

A feladat célja az államok közötti jogviszonyok és az Európai Unió közötti jogviszonyok megismerése. A feladat célja az államok közötti jogviszonyok és az Európai Unió közötti jogviszonyok megismerése.

3. "ġgā, ÉAIM CAW^aMCEMPVE^oVEUVAEAB RavAR¹PEV^oA O^tPA³AA, AA, EUVA/EAQ^UE, Aj AñAZA, ANA-ÉÉAZEE a^oANANAZA

PREAÖI PA, gAd, ÁEÁ aAAVAAU EvAgA O^aAA gAdUAVA^o è, AU^oVUÉ/EARZAY gAd^oQa AEÉAdEEAIAA CEAA¹AA^oAA w1/2CgAA^oA PAgAt, "ġgā, ÉAIM CAW^aAA CEAPVE^oVEUVAEAB RavAR¹PEV^oA O^tPA³AA, AA, EUVA/EAQ^UE, Aj AñAZA, ANA-ÉÉAZEE a^oANANAZA aAAAR^oAVgAAVÁZÉ. CzÉÁ, ANAAIAAZA^o è, APÁÖgAA^o fÁ^oAA^oAA «AA^oUA^oAAPEI^o »C^oIA^oAAEAB «vAj, Á^oÁ 6 wAUÁ½VAV^o ÉaAA, ANAAIAAA^oAEAA^oB VEUEZAAPE/VAI^o AgAZAA KPEAZAgE CwAñAZA «VAASUVAÁ (PE^oaÉÇ^oaÉÁ MAZAA a^oAAÖDQIAVA^o OÉZAA), AA, ÉUVA DyöPA ÉAmÁBEI PAgAt^oAUA^oAAPE^o aAAVAAU CAW^aAA^oAV^o AoAvi^o aAAAPÁIAAPEI PAgAt^oAUAS^oAAZAA.

4. Vaj ZmuO a^oUA^oDUVAZUE^o C^oUA^oCYAR¹ZÁ C^oIA^oAA CEVAVAVAZA SUE^o a^oAGAAVaj ZÁ^o, MA^oANAZA a^oAVNU C^oAgA "AUA^oAA" AA^oCEUE CEAPVE^oAUA^oAAVÉ eAU^oAA^o a^oMAER, MA^oANAZA. Vaj ZmuO a^oUA^oDUVAZUE^o è O^tPA³AA C^oIA^oAAVZAgE Cx^oAA "ÉAR^oVEUVAEAB VAEgE^o, Á^oÁ C^oIA^oAA, ÁPM^oQAZÁ EvAgA a^oUA^oDUVAZUE^o a^oAGAA^oAAZÉ a^oAR, CUVA^oBEI CEVAUAt^oAV C^oIA^oAAEAB a^oAGAA^oAAZÉ a^oANANAZA.

"ÁUA^oAA^oQa AEÉAdEEAIAAr, ANA^oAd PA^oAt E^oÁSEIAAA, AA^oczÁ^oPA^oAV PAQÁ^oAA^o ANArZá 6.75%gA DZÉAAZAZAAj UE^oVaj ZmuO SAgPAI AO dEA, AASÉAA^o VÁ^oEAAB 12% PEI Éa^oAA^ogAAVÁZÉ. EA^oAA^o ZAVAA^oAA^o AEÉAdEEAIAAA^o è Vaj ZmuO SAgPAI AUA^o VÁ^oAAZAA^oAA^o 9% JAZAA VEÉAj 1gAAVÁZÉ, EZAA C^oUA^oCYAR¹ZÁ O^tAAPEAIAA CAPQIAVA PEVA^ogAAVÁZÉ. DZAgE VÁ^oAA^o a^oAAÖD fÁ^oAA^oAA^o «AA^oUA^oAAZÁ ANA^oAA»wAIAA VÁ^oAAgA, "ÉAR^oPEAIAAVÉ VÁ^oÁEAA^o«UA^o½ZÉÁ UA^oAAEA^oAO^o AEVA^oAA SVAPEAIAUAZE G½CZÉ (DZAgE EvAgA a^oUA^oDUVAZUE CAZAgE Vaj ZmuO eAw aAAVAAU a^oUA^oÖD-1PEI "ÁAQI UA^oVAEAB C^oIA^oAA PEgAVÉ-ÁAZAV «vAj, Á^oÁUA^oAA^o») »AUAV, Vaj ZmuO SAgPAI AO VÁ^oEA ÉAPqA^oÁgAA^o a^oAGAA^o OÉEAZÁtRE ANA^oqA^oÉAPAVgAAVÁZÉ Cx^oAA SVAPEAIAUAZÁ O^tAAEAAB EvAgA a^oUA^oDUVAZUE «vAj, Á^oÁ Cx^oAA a^oUA^oÖD-Á, Á^oÁ «ÉÁ^oAA CEAA^oAAw^oAAq^oÁ ÉAPAVgAAVÁZÉ.

PEÉAm^o 67- "ÁUA^oAA^oQa AEÉAdEE SAgPAI AO GVAIEÉAdEE (AA^oAA^o a^oAVNU^oAA^oAA C^oIA^oAAE^oÁSE-ÁAZÁ VAA^oAA^o)

PEAA ^o AASÉÁ	a ^o AAÖD	DA ^o AA ^o AA ^o AA ^o AAZÉ gÁE.UVA ^o è	RZ ^o AA ^o ANArZá ^o AEVA ^o gÁE.UVA ^o è	RZ ^o AA ^o ANAqAZÁ ^o AEVA ^o
1	2014-15	251418450	251418450	-
2	2015-16	462300000	462300000	-
3	2016-17	323100000	140035800	G½ZÁ, ANAAUA ^o AA ^o AA ^o AA ^o AA ^o C ^o IA ^o AAE ^o Á ^o ÉA ^o EUVA ^o PA ^o AA ^o ÖPA ^o AA ^o AV gÁE. 18.30 PEÉAn ^o eZAA ^o AAEAA ^o B "Aj, Á ^o ÁVgAAVÁZÉ
4	2017-18	38,65,00,000	19,30,00,000	gÁE 19.35 PEÉAn ^o , ANA ^o Ad PA ^o At E ^o ÁSEUE ^o a ^o AAg ^o ½, Á ^o ÁVgAAVÁZÉ

n^oAA^ot Á-2010-11 j AZÁ 2015-16gA C^oIA^oAA^o è SAgPAI AO GVAIEÉAdEEAIAAr AIA^o è ANA^oAAZÉÁ AEVA^oAAEAA^oB RZ^oAA^o ANAqA^oAV^oè SAgPAI AO GVAIEÉAdEEAIAAr AIA^o è 2016-17 aAAVAAU 2017-18gA C^oIA^oAA^o è ANA^oAAZÉ RZ^oAA^o ANAqAZÁ AEVA^oAAEAA^oB C^oIA^oAAVgAAVÁZÉ.

9. **PAŠŪKŲ KŪLŲ CENŲ PAKEIDIMAS** (2024 m. gegužės mėn.)

2024 m. gegužės mėn. pradžioje UAB „Pajūvis“ ir UAB „Pajūvis“ žemės ūkio produkcijos kainų indeksas (2024 m. gegužės mėn.)
2024 m. gegužės mėn. pradžioje UAB „Pajūvis“ žemės ūkio produkcijos kainų indeksas (2024 m. gegužės mėn.)
2024 m. gegužės mėn. pradžioje UAB „Pajūvis“ žemės ūkio produkcijos kainų indeksas (2024 m. gegužės mėn.)

10. **2024 m. gegužės mėn. pradžioje UAB „Pajūvis“ žemės ūkio produkcijos kainų indeksas (2024 m. gegužės mėn.)**

2024 m. gegužės mėn. pradžioje UAB „Pajūvis“ žemės ūkio produkcijos kainų indeksas (2024 m. gegužės mėn.)
2024 m. gegužės mėn. pradžioje UAB „Pajūvis“ žemės ūkio produkcijos kainų indeksas (2024 m. gegužės mėn.)
2024 m. gegužės mėn. pradžioje UAB „Pajūvis“ žemės ūkio produkcijos kainų indeksas (2024 m. gegužės mėn.)

12.2 **2024 m. gegužės mėn. pradžioje UAB „Pajūvis“ žemės ūkio produkcijos kainų indeksas (2024 m. gegužės mėn.)**

1. **2024 m. gegužės mėn. pradžioje UAB „Pajūvis“ žemės ūkio produkcijos kainų indeksas (2024 m. gegužės mėn.)**

2024 m. gegužės mėn. pradžioje UAB „Pajūvis“ žemės ūkio produkcijos kainų indeksas (2024 m. gegužės mėn.)
2024 m. gegužės mėn. pradžioje UAB „Pajūvis“ žemės ūkio produkcijos kainų indeksas (2024 m. gegužės mėn.)
2024 m. gegužės mėn. pradžioje UAB „Pajūvis“ žemės ūkio produkcijos kainų indeksas (2024 m. gegužės mėn.)

1. 2024 m. gegužės mėn. pradžioje UAB „Pajūvis“ žemės ūkio produkcijos kainų indeksas (2024 m. gegužės mėn.)

2. 2024 m. gegužės mėn. pradžioje UAB „Pajūvis“ žemės ūkio produkcijos kainų indeksas (2024 m. gegužės mėn.)

3. 2024 m. gegužės mėn. pradžioje UAB „Pajūvis“ žemės ūkio produkcijos kainų indeksas (2024 m. gegužės mėn.)

4. 2024 m. gegužės mėn. pradžioje UAB „Pajūvis“ žemės ūkio produkcijos kainų indeksas (2024 m. gegužės mėn.)

5. 2024 m. gegužės mėn. pradžioje UAB „Pajūvis“ žemės ūkio produkcijos kainų indeksas (2024 m. gegužės mėn.)

Annexure I: References and Bibliography

- A.R.Johnson & et al. (2015, January). Awareness of Government Maternity Benefit Schemes among women attending antenatal clinic in a rural hospital in Karnataka, India. *International Journal of current Research and Academic Review*, 3, pp 137-143.
- Anand Krishnan & et al. (2014). "No one says 'No' to money": a mixed methods approach for evaluating conditional cash transfer schemes to improve girl children's status in Haryana, India. *International Journal for Equity in Health*.
- Asian Centre for Human Rights (ACHR). (2016). *The State of Female Foeticide in Haryana*. Janakpuri, New Delhi.
- Bijayalaxmi Nanda. (n.d.). *THE LADLI SCHEME IN INDIA: Leading to a Lehenga or a Law Degree?* Miranda House, Delhi University.
- Charusheel Tripathi & et al. (2014). *Analyzing the Impact of Conditional Cash Transfer Schemes on the Attitude towards Girl Child: A Case Study of Badli village in Haryana*. Centre for Political Studies. Jawaharlal Nehru University, Masters Program Fourth Semester Field-work Project.
- Dr. Iqbal Singh & Ms. Payal Lamba. (2012, July). Women Welfare Schemes in Haryana. *Asian Journal of Multidimensional Research*, 1.
- Dr. Shantha Y. Bangari & Dr. A.N. Tamragundi. (2013, August). Effectiveness of Women and Child Development Programmes: A Study In Karnataka. *International Journal of Social Science & Interdisciplinary Research*, 2 (8).
- Juan Esteban Saavedra & Sandra Garcia. (2012). *Impacts of Conditional Cash Transfer Programs on Educational Outcomes in Developing Countries: A Meta-analysis*. Los Andes University, Colombia: RAND Population Research.
- Jyotsna Jha & et al. (2016). *Reducing Child Marriage in India: A model to scale up results*. New Delhi: Centre for Budget and Policy Studies and United Nations Children's Fund.
- Karnataka Evaluation Authority . (2016). *The Performance of Bhagyalakshmi Scheme in Karnataka State in the Period 2010-11 to 2015-16*. Bengaluru: Government of Karnataka. TOR Karnataka District Human Development Report, 2014
- Kumaran.V, M. (2012). *Determinants of child sex ratio in Southern India: a village level analysis*. Indira Gandhi National Open University, Madras School of Economics, Chennai.
- Mrs. Minu Joseph & et al. (2014, Nov-Dec). Assessment of knowledge and utilization of Below Poverty Line (BPL) Schemes among BPL families. *IOSR Journal of Nursing and Health Science (IOSR-JNHS)*, 03, PP 01-05.

- NCPCR. (2012-2013). *Status of Children in 14-18 Years: Review Of Policy, Programme and Legislative Framework*. Government of India.
- Nistha Sinha & Joanne Yoong. (2009). *Long-Term Financial Incentives and Investment in Daughters: Evidence from Conditional Cash Transfers in North India*. The World Bank Poverty Reduction and Economic Management Network Gender and Development Group.
- Patil, Shivaraj V. (2011). *Prevention of Child Marriages in the State of Karnataka*. Vikasa Soudha, Bengaluru.
- Planning, Programme Monitoring and Statistics Department. (2015). *Human Development: Performance of Districts, Taluks and Urban Local Bodies in Karnataka, 2014- A Snapshot*. Bengaluru: Government Of Karnataka.
- Rajpal, S. (2013). *Haryana Review: Haryana cares for women*. Government of Haryana.
- Ram, T. S. (2015). *Conditional Cash Transfers for Girls in India: Assessment of a Girl Child Promotion Scheme from Beneficiary Perspective*. International Institute for Population Sciences (IIPS). Mumbai: United Nations Population Fund (UNFPA)-India.
- Ramkrishna Badseshi. (2015, January 15). Killing, Selling Female Babies Rampant in Chincholi: Report. *Indian Express*.
- Sekher, T. (2010). *Special Financial Incentive Scheme for the Girl Child in India: A Review of Select Schemes*. International Institute for Population Sciences. Mumbai: The Planning Commission Government of India.
- Sekher, T. (n.d.). Skewed sex ratios, conditional cash transfers and promotion of girl. *International Institute for Population Sciences (IIPS)*.
- Sekher, T. V. (2012, April 28). Ladlis and Lakshmis: Financial Incentive Schemes for the Girl Child. *Review of Women's Studies, XLVII*.

Annexure -2

Terms of Reference for Evaluation of the performance of Bhagyalakshmi Scheme in Karnataka State in the Period 2010-11 to 2015-16.

1. Title of the study:

The title of the study is Evaluation of the performance of Bhagyalakshmi Scheme in Karnataka State in the period 2010-11 to 2015-16.

2. Department implementing the scheme:

The scheme being implemented by the Department of Women and Child Development.

3. Background and context:

As per the 2001 census, the sex ratio in Karnataka was 964 females to 1000 males and in 2011 census it was 973 females to 1000 males. Though these were better than the national averages, there is a strong argument for according higher value to the life of a girl child. There are several socio-economic reasons for the strong preference for a male progeny that is seen to be present in society at large. This adversely affects the girl child's access to nutrition, health care, education and her overall development.

As part of the State government's concern for the girl child, to change the society's attitudes towards her and for the promotion of the birth of girl children in Below Poverty Line (BPL) families, a new welfare scheme called "Bhagyalakshmi" was launched during the year 2006-07 vide Government of Karnataka order number Ma.Ma.E. 99 Ma.Ma.A 2006 dated 17.10.2006. The scheme is restricted to two girl children born after 31.03.2006 in BPL families. From 2007-08 to 2010-11, the scheme benefit was given to BPL families and to the families whose annual income was Rs. 11000 in rural areas and Rs. 17000 in urban areas as per Government of Karnataka order number Ma.Ma.E. 99 Ma.Ma.A 2007 dated 19.06.2006. The benefit was restricted to only families of BPL card holders from 2011-12 as per Government of Karnataka order number Ma.Ma.E. 97 Ma.Ma.A 2011 dated 17.09.2011.

As per addendum Government of Karnataka order number Ma.Ma.E. 82 Ma.Ma.A 2015 dated 15.09.2015 to Government of Karnataka order number Ma.Ma.E. 145 Ma.Ma.A 2014 dated: 06.03.2015, registration of marriage/ self-declaration of marriage was made mandatory for the applications registered during 2014-15. The condition of not more than two

children is applicable for children born from 01.04.2015 and onwards. In case of birth of twins/triplets in the first delivery, benefit is to be given to all the female children.

4. **Eligibility criteria:**

The benefits of the scheme will be made available to the sanctioned beneficiaries on fulfillment of eligibility criteria which is as follows:

- The birth of the child should be compulsorily registered. Child should not become a child laborer, nor marry, until she attains the age of 18 years.
- The father or mother of the beneficiary girl child should have undergone terminal family planning method and the total number of living children should not exceed 2. This condition is relaxed when twins or triplets are born in the 2nd delivery as per addendum mentioned above.

All girl children born in BPL families after 31.03.2006 are eligible to be enrolled as beneficiaries under the scheme. Enrolment is permissible upto one year of the birth of the girl child, on production of the birth certificate.

Under the “Bhagyalakshmi” scheme, an amount of Rs. 10,000 is deposited in the name of each beneficiary (girl child) with the Life Insurance Corporation of India in a fixed deposit. When the girl attains the age of 18 years, the maturity value of the fixed deposit (Rs 34751) is to be given to her. If the second child in the same family is enrolled under the scheme, the maturity amount of Rs. 40,918 is to be paid.

Child Development Project Officers (CDPO) of the Department of Women and Child Development identify the beneficiaries, through the Anganwadi workers (AWWs). On receipt of the application form from the parents or natural guardians of the child, after due verification of the birth certificates obtained from the concerned authorities and the BPL of the family, the supervisor enrolls online the child’s name as “Bhagyalakshmi” beneficiary and the child gets an unique child ID number.

The scheme is being implemented with assistance of various departments of the State Government viz Women and Child Development, Revenue, Planning Urban development, Rural Development and Panchayat Raj, Health, Food and Civil Supplies, Finance, E-governance and Education Department.

The insurance partner for the scheme is Life Insurance Corporation of India.

The Benefits under the scheme are as follows.

Sl. No.	Insurance Type	Children born from 01.04.2006 to 31.07.2008	Children born after 01.08.2008
1.	Approximate maturity amount.	1 st child –Rs.34,751 2 nd Child-Rs 40,619	1 st Child-Rs1,00,052 2 nd child- Rs. 1,00,097
2.	Scholarship.	1 st std to 3 rd std –Rs.300 annum 4 th std - Rs.500 annum 5 th std - Rs.600 annum 6 th to 7 th std - Rs.700 annum 8 th std-Rs.800 annum 9 th to 10 th std - Rs.500 annum	No Scholarship facility from 01.08.2008 onwards.
3.	Health insurance to beneficiary.	Rs 25,000	No health insurance facility
4.	Disability of the insured parent due to accident (loss of 2eyes/ 2legs/ 1eye, 1leg).	Rs. 75,000	Rs 75,000
5.	Partial disability of insured parent in accident(loss of 1 eye or 1 leg).	Rs.37,000	Rs 37,000
6.	Death of the insured parent in Accident.	Rs. 1,00,000	Rs75,000
7.	Natural death of each parent.	Rs. 42,500	Rs 30,000

The district wise details of bonds issued/scholarships given/insurance claims settled are given in **Annexures -1,2&3 respectively.**

In order to be eligible for the maturity amount, it is compulsory that the beneficiary completes education up to 8th standard and is not/does not marry before she attains 18 years of age. If the beneficiary continues education up to 11th and 12th, she is eligible for an annual scholarship amount of Rs.1200 per class passed under “*Shiksha Sahayoga Yojane*” of LIC. If the beneficiary dies within 18 years, the “*Bhagyalakshmi*” bond amount is forfeited.

5. Revised Bhagyalakshmi Scheme

The Bhagyalakshmi scheme was partly modified vide Government of Karnataka order number Ma.Ma.E: 152:Ma.Ma. A: 2008 Bangalore Dated 14.08.2008 and is applicable to children born on or after 01.08.2008.

The following modifications have been made to the existing scheme:

- After enrolment and due verification by the Department, an amount of Rs. 19,300 is deposited with the financial institution (LIC) in the name of the first girl beneficiary and Rs.18, 350, in the name of the second girl beneficiary of the same family. On attainment of 18 years of age, the first girl beneficiary of the family who Government of Karnataka order number gets a maturity amount of Rs.1,00,097 and the second girl beneficiary gets, after fulfilling all conditions of the scheme, Rs.1,00,052.
- The father/mother of the beneficiary belonging to landless rural families are eligible to avail benefits under the Janashree Insurance Scheme.

List of documents to be submitted with application for Bhagyalakshmi scheme.

- Certified copy of the birth certificate of the girl child.
- Certified copy of permanent BPL Card.
- Photograph of child with parents.
- Copy of Child's Aadhar card (Address proof documents).
- Copy of marriage certificate/Self declaration certificate of parents.
- While registering 2nd child under the scheme, Family Planning certificate is to be submitted along with all the above documents.

Child Tracking System:

Under “Bhagyalakshmi” scheme Child Tracking System has been developed with the assistance of NIC. This is linked with the “*Hejje guruthu*” (it means “track of footprints” in Kannada) scheme of the Education department. The software so developed enables the user to know the status of the beneficiaries with regard to health, education, migration from one place to another and other benefits availed. Also the status of payouts to the beneficiaries from time to time can be downloaded from the center and taluka level database by authorized personnel of Dept. of Women & Child Development and other concerned departments.

The Supervisor, the CDPO and the Deputy Director are allotted a unique password. The Supervisor of the concerned taluk enters the data of the beneficiaries of their respective circles. The data so updated is validated by the CDPO at the taluk level. The validated data is counter checked by the concerned District Deputy Director. The data approved by the Deputy Director is re-checked by Director and signed digitally and approved by Director. After the approval from Director, the data is downloaded by the LIC for printing of bonds.

The girl child registered under the “Bhagyalakshmi” scheme needs to be tracked till she attains 18 years of age in order to avail the maturity amount and other benefits of the scheme. Hence the photographs of child along with parents at the time of registration, at the ages of 5, 10, 15 and 18 years is to be obtained and maintained in the respective Child Development Project Offices. The Education Department is yet to make “Hejje guruthu” online. In addition, linking of Aadhar card at the time of admission of a child is also in the process of being done.

7. **Progress Achieved:**

- Since inception 22 lakhs beneficiaries have been covered under this scheme incurring an expenditure of Rs.3825.20 crores.
- An amount of Rs.26.33 lakhs is utilized to settle 196 Health Insurance claims and 12 claims are pending for settlement.
- Under parental death claim, accident and disability claims 14182 persons are benefited at the expense Rs. 5585.59lakhs and 1907 claims are pending for settlement.
- An amount of 231.73 lakhs is disbursed under the scholarship by LIC benefitting 62612 children. The status of pendency at various stages is shown in **Annexure -2** of the ToR.

8. **Monitoring Arrangements:**

The scheme is reviewed monthly at the State level by Principal Secretary to Government, Women and Child Development Department in the MPIC meeting. At the District level CEO of Zilla Panchayat reviews the scheme every month along with Deputy Director, Women and Child Development. Further, the co-ordination committee at the State and taluk level also reviews the scheme as follows-

State level: There is a co-ordination committee at the State level under the chairpersonship of Director Women and Child Development department which includes officials from the department and financial partner institution. The Committee meets every quarter to review the progress of the scheme.

Taluk Level: There is a co-ordination committee at the taluk level under the chairpersonship of the Tahsildar, which includes the Executive Officer, Taluk Panchayat, as the vice chairperson, Taluk Health officer, Block Education Officer, Labour officer, Chief Officer Municipal Corporation as members and Child Development Project officer as the Member-Secretary.

9 **Aims & Objectives of Bhagyalakshmi Scheme.**

- Compulsory registration of Birth of a Girl Child.
- Improve the status of Girl Child in the Family in particular and in Society in general.
- Promote education of Girl Children.
- Eradicate social evils such as child labour, child marriage etc.
- Reduce female feticide.

10. Evaluation scope and purpose:

The scope of evaluation is all the districts of the State. The purpose of the study is to see whether all the objectives set under scheme have been achieved and if so, to what extent. The study also endeavors to know the effectiveness and utility of the child tracking system and its linkage with “*Hejje guruthu*” scheme of Education Department (which is expected to result in attendance of girls in schools) and for the disbursement of scholarships of girl child. Further, the study will like to know the problems in the process of implementation and to minimize delay, if it can be done. It will also seek to know as to how widespread and effective is the awareness programme of the Women and Child Development Department about the scheme. Further it would like to know about the co-ordination of other departments in implementation of the scheme as stipulated in Government of Karnataka order number Ma.Ma.E. 145 Ma.Ma.A 2014 dated 06.03.2015.

11. Evaluation Questions (Inclusive not exhaustive):

1. Is the process of registration of the beneficiary simple, easily comprehensible by the applicant and sans unnecessary documentation?
2. Can some of the documents prescribed to be given along with the application dispensed with? If yes, which are they and why can they be dispensed/alternated with? Are some documents to be added to the mandatory documents required to be submitted? Which are they and why are they needed?
3. What is the average time taken from the date of making application to the date on which the beneficiary receives the bond? Is this average time more or better than the time prescribed in the Government of Karnataka order number Ma.Ma.E. 145 Ma.Ma.A 2014 dated 06.03.2015? Is the answer is in that the average time is more than prescribed, should the prescription be changed?
4. What is the average time taken by-
 - a. The Anganwadi workers to collect required details from parents of beneficiaries.

- b. Anganwadi Supervisor to register in the MIS.
- c. CDPO to verify and submit to Deputy Director.
- d. Deputy Director to recommend to Director under the scheme.
- e. Approval of Director and submission to the Insurance Agency from the date of submission by Deputy Director.
- f. Insurance agency for printing the bond and sending it to Deputy Directors.
5. Whether all application received have been registered in the MIS or not? If not, what are the reasons for non-registration/rejection?
6. What are the reasons for stopping the scholarship and insurance benefits under Bhagyalakshmi scheme for children born after 01.08.2008? What is the perception of parents, implementing department and insurance partner on stopping these?
7. Are parents aware of the scheme, its benefits, conditions and timelines? Of those who are aware, how did they come to know of it?
8. Has any random check been made by the officers of the implementing department about possession of original bonds by the beneficiaries or their parents/guardians? If yes, whether the bonds were available with them or not? If not available, what are the reasons for non-availability?
9. As per Annexure -2 of this ToR, of 6.49 lakh eligible beneficiaries from 01.04.2006 to 31.07.2008, 1.30 lakh beneficiaries have got the scholarship benefit and the rest are pending at the level of Supervisors, CDPOs, DDs and Director's level. What are reasons for these pungenicies?
10. From 01.04.2006 to 31.07.2008, of the 208 beneficiaries of Health Insurance applying for health claim benefit, only 196 cases have been settled. What are the reasons for non-settlement of rest of the pending cases?
11. From 01.04.2006 to 2013-14, 14182 parental death/accident and disability claims have been settled. Are there any more cases pending settlement? If yes, how many are pending and for what reason?
12. How many landless agricultural labourers have availed the benefit of Bhagyalakshmi scheme? Have they also availed insurance benefit under *Janashree Beema Yojane* or *Vajpayee Agrogyashree Yojane* and *Balasanjivini* scheme for BPL families? If yes, how many?
13. How many parents were having BPL cards at the time of availing Bhagyalakshmi benefit for the first birth of a girl child, got the bonds and subsequently they were declared as APL due to cancellation of BPL card? Have the bonds issued in such cases

been cancelled? If not, why not?

14. Are there any instances of parents having more than two children after availing Bhagyalakshmi benefit for two girl children? If so, have the bonds been cancelled? If not, why not?
15. Whether all the Anganwadi works/CDPOs have been provided with dedicated computers, staff required at taluk/district and state level and data entry operators for Bhagyalakshmi scheme? If not, what is the arrangement made and what should be the ideal structure to implement the scheme in a better way?
16. During the making of the ToR it was reliably learnt that there is the problem of attrition of data entry staff which is hindering the process of implementation of the scheme? Is this information true? If yes, what are the suggestions to overcome the problem?
17. To what extent to aims and objectives of the Bhagyalakshmi scheme as stated in para 9 of the ToR are achieved taking the bench mark year as 2004-05? Please elaborate.
18. How effective is the *Hejje Gurutu* MIS in tracking the child and has it improved attendance of girl children?
19. What suggestions are to be given for simplifying the process of implementation and to minimize delay? Please elaborate.
20. Should the scheme be continued? If no, why not? If yes, with what changes?

12. Qualification of Consultant Evaluation Organization:

Consultants Evaluation Organizations should have and provide details of evaluation team members having minimum technical qualifications/capability as below-

- i. A Social scientist with minimum 10 years experience (*Principal Investigator*).
- ii. An MBA or a retired LIC Officer (*Member 1*).
- iii. An Economist (Masters in Economics)/Statistician (Masters in Statistics) (*Member 2*).

And in such numbers that the evaluation is completed within the scheduled time prescribed by the ToR.

Consultant Evaluation Organizations not having these number and kind of personnel will not be considered as competent for evaluation.

13. Deliverables and time schedule for study.

The Director, Women and Child Development Department will provide year wise and district/taluk wise details of beneficiaries of Bhagyalakshmi scheme along with list of

scholarships and insurance benefits from the Head office to the consultant Organization. The Director Women and Child Development

Department to issue necessary instructions to the Deputy Directors/CDPOs to cooperate and facilitate for collection of the necessary primary data and holding of FGDs with all stakeholders during the course of study. The Director W& CD dept to request LIC of India to provide beneficiary wise data of Insurance and death/accident claims to the consultant organisation in soft and hard form and to cooperate in holding FGD. It is expected to complete the study in 6 months' time excluding the time taken for approval. The evaluating agency is expected to adhere to the following timelines and deliverables.

- | | |
|----------------------------|---|
| 1. Work plan submission | : One month after signing the agreement. |
| 2. Field Data Collection | : Three months from date of work plan Approval. |
| 3. Draft report submission | : One month after Field Data Collection. |
| 4. Final report submission | : One month after Draft report submission. |
| 5. Total duration | : 6 Months |

14. Agency for Evaluation:

The evaluating agency should be finalized as per the provisions of the Karnataka Transparency in Public Procurement Act and Rules, but without compromising on the quality.

15. Evaluation Methodology and Sampling:

The scheme being implemented is uniform all over the State. Therefore, to have representation of all the revenue divisions of the State 2 districts in each revenue divisions are selected. One has the best HDI in that division and the other having the worst HDI. From the districts selected so, two taluks are selected in each district one having the best HDI value and other having the worst one (taluk HDIs are available in the District Human Development Reports published). In all 8 districts and 16 taluks to be selected as samples. From each of these selected taluks at least 25 Bhagyalakshmi beneficiaries are selected as sample (at the rate of 5 each year X for 5 years = 25) from all the 16 taluks covering at least 400 beneficiaries. Further, 120 beneficiaries are to be selected per district for the evaluation period (2010-11 to 2015-16) for studying the death/disability claims/ Health insurance claims and Scholarships in the following way

- a) 20 claims of disability of any year.
- b) 20 claims of death of any year.
- c) 20 beneficiaries of scholarships of any year.
- d) 20 claims of insurance to beneficiaries of any year.
- e) 20 beneficiaries having no claims.
- f) 20 beneficiaries of landless agricultural laborers under Janashree Beema Yojane and Balasanjivini Yojane if available.

120 claims of above beneficiaries and 1600 beneficiaries from 8 districts for five years are to be selected. In all 1720 beneficiaries are to be covered under the study.

In case the above beneficiaries are not available in the selected taluks, election can be made in other taluks of the sampled district.

The evaluator should hold FGDs with parents, teachers and other stakeholders including the insurance partner about the benefit of the scheme and suggest measures for better process/implementation of scheme and its continuation with or without modification.

16. Contact person for further details:

Smt. N. Pankaja, Joint Director, Women and Child Development Mobile No. 8904114245/22355984E-mail ID jdpedm.dwcd@gmail.com and Smt. Haleema.K Senior Assistant Director (Child Welfare) department of Women & Child development Bangalore. Phone number-9342585300 will be the contact persons for giving information and details for this study.

17. Qualities Expected from the Evaluation Report:

The following are the points, only inclusive and not exhaustive, which need to be mandatorily followed in the preparation of evaluation report:-

- a) By the very look of the evaluation report it should be evident that the study is that of Women and Child Development Department, Bengaluru and Karnataka Evaluation Authority (KEA) which has been done by the Consultant. It should not intend to convey that the study was the initiative and work of the Consultant, merely financed by the Women and Child Development Department, Bengaluru and Karnataka Evaluation Authority (KEA).
- b) The evaluation report should generally conform to the United Nations Evaluation Guidelines (UNEG) “Standards for Evaluation in the UN System” and “Ethical Standards for Evaluations”. The report should be complete and logically organized in a

clear but simple language. Besides conforming to the qualities covered in the Terms of Reference, it should be arranged in the following order –

1. Title and opening page.
2. The Index.
3. List of acronyms and abbreviations.
4. Executive Summary – A stand-alone section that describes the program, gives purpose and scope of evaluation, the evaluation methodology, key findings, constraints and recommendations.
5. Sector history – A section that briefly covers the history of the sector under which the scheme/program being evaluated falls. It should give recent data taken from reliable and published sources.
6. The objectives and performance of the program being evaluated – The section will include the stated objectives of the program and the physical and financial achievements of the program in the period of evaluation. It should cover the description of the target group, the aim of the program and the method of selection of beneficiary (if included in the program).
7. Review of literature / past evaluation reports.
8. Evaluation Methodology – This should include the sample size and details of sample.
9. Findings of the evaluation study.
10. Limitations/constraints in the evaluation study.
11. Recommendations that flow from the evaluation.

This should be followed by the following Annexures –

- (A) The sanctioned Terms of Reference of the study.
- (B) The survey tools and questionnaires.
- (C) List of persons with addresses personally interviewed.
- (D) The places, dates, and number of persons covered by Focus Group Discussions (FGD).
- (E) Compilation of case studies / best practices. (F) Table showing details of major deviations, non-conformities, Digressions of the program.

18. Cost and Schedule of Budget release

Output based budget release will be as follows-

- a. The First installment of Consultation fee amounting to 30% of the total fee can be payable as advance to the Consultant after the approval of the inception report, but

only on execution of a bank guarantee of a scheduled nationalized bank valid for a period of at least 12 months from the date of issuance of advance.

- b. The Second installment of Consultation fee amounting to 50% of the total fee can be payable to the Consultant after the approval of the Draft report.
- c. The Third and final installment of Consultation fee amounting to 20% of the total fee can be payable to the Consultant after the receipt of the hard and soft copies of the final report in such format and number as prescribed in the agreement, along with all original documents containing primary and secondary data, processed data outputs, study report and soft copies of all literature used to the final report.

Tax will be deducted from each payment as per rates in force. In addition, the evaluator is expected to pay statutory taxes at their end.

This is intended to be an internal evaluation study, which means that the cost of the study will be borne by the line department. They are expected to allot the work to a competent evaluating agency following the procedure of Karnataka Transparency in Public Procurement Act and Rules and in consultation with the Karnataka Evaluation Authority. This should be done as early as possible, but not later than 30 days from the approval of the ToR. The evaluating agency should present the inception report before the Technical Committee of the KEA within 30 days of the allotment of study to them.

The entire process of evaluation shall be subject to and conform to the letter and spirit of the contents of the Government of order no. PD/8/EVN(2)/2011 dated 11th July 2011 and orders made there under.

The Terms of Reference were approved by the Technical Committee of KEA in its 26th Meeting held on 13th April 2016.

Sd/-
Chief evaluation Officer

Annexure 3: Inception Report of Bhagyalakshmi Scheme

1. Evaluation title and Background Information

a. Title of the Evaluation Study:

Evaluation of the Performance of Bhagyalakshmi Scheme in Karnataka State in the Period 2010-11 to 2014-15

b. Implementing Agency: Department of Women and Child Development

c. The Background information of the Scheme:

With persisting gender inequalities in India, the girl child is at disadvantage and faces discrimination at every stage of her life – sex selective abortion, infanticide, little or no access to education, lack of healthcare and nutrition, child marriage, and teenage pregnancy etc thwarts the natural growth of the girl child. In the Indian context, the adverse influence of negative social attitudes towards girls has left many girl children vulnerable and disadvantaged.

A significant impact of this discrimination is reflected in the deterioration of the male-female ratio, particularly among children. The 1991 Census indicated the worsening trend in child sex ratio (CSR) and the 2001 Census revealed that the situation was alarming in some states. The dwindling number of girl children on account of increasing incidences of female foeticide is a matter of great concern nowadays

The conditionality linked cash transfer attempts to correct such discriminations. These programmes represent a shift in the government’s approach of focusing on the supply-side to a demand driven approach. Experiences from various countries illustrate that the conditional cash transfer programmes were successful in increasing enrolment in school, improving immunisation of children, and raising household consumption levels. This is true for poor and low income countries as illustrated from the experiences of Brazil, Colombia, Mexico and Nicaragua (IFPRI 2002; Briere and Rawlings 2006; Son 2008; Fajth and Vinay 2010).

The provision of financial incentives to poor families following the fulfilment of certain verifiable conditions, CCTs seek to provide short term income support and at the same time promote long-term behavioural changes.

With depleting sex ratio(964 females to 1000 male as per 2001 census) Karnataka government's concern for the girl child, to change the society's attitudes towards her and for the promotion of the birth of girl children in Below Poverty Line (BPL) families, reflected in introduction of a new welfare scheme called "Bhagyalakshmi" which was launched during the year 2006-07 vide Government of Karnataka order number Ma.Ma.E. 99 Ma.Ma.A 2006 dated 17.10.2006. The scheme is restricted to two girl children born after 31.03.2006 in BPLfamilies.

From 2007-08 to 2010-11,under the scheme benefit was given to BPL families and to the families whose annual income was Rs. 11000 in rural areas and Rs. 17000 in urban areas as per Government of Karnataka order number Ma.Ma.E. 99 Ma.Ma.A 2007 dated 19.06.2006. The benefit was restricted to only families of BPL card holders from 2011-12 as per Government of Karnataka order number Ma.Ma.E. 97 Ma.Ma.A 2011 dated17.09.2011.

2. LogFrame

i. Objectives of theScheme:-

- ♣ Compulsory registration of Birth of a GirlChild.
- ♣ Improve the status of Girl Child in the Family in particular and in Society ingeneral.
- ♣ Promote education of GirlChildren.
- ♣ Eradicate social evils such as child labour, child marriageetc.
- ♣ Reduce femalefeticide.

ii. EligibilityCriteria:-

1. The birth of the child should be compulsorily registered. Child should not become a child laborer, nor marry, until she attains the age of 18years.
2. The father or mother of the beneficiary girl child should have undergone terminal family planning method and the total number of living children should not exceed 2. This condition is relaxed when twins or triplets are born in the 2nd delivery as per addendum mentionedabove.
3. All girl children born in BPL families after 31.03.2006 are eligible to be enrolled as beneficiaries under the scheme. Enrolment is permissible upto one year of the birth of the

- girl child, on production of the birth certificate.
4. the “Bhagyalakshmi” scheme, an amount of Rs. 10,000 is deposited in the name of each beneficiary (girl child) with the Life Insurance Corporation of India in a fixed deposit. When the girl attains the age of 18 years, the maturity value of the fixed deposit (Rs 34751) is to be given to her. If the second child in the same family is enrolled under the scheme, the maturity amount of Rs. 40,918 is to be paid.
 5. Child Development Project Officers (CDPO) of the Department of Women and Child Development identify the beneficiaries, through the Anganwadi workers (AWWs). On receipt of the application form the parents or natural guardians of the child, after due verification of the birth certificates obtained from the concerned authorities and the BPL of the family, the supervisor enrolls online the child’s name as “Bhagyalakshmi” beneficiary and the child gets an unique child IDnumber.
 6. The scheme is being implemented with assistance of various departments of the State Government viz Women and Child Development, Revenue, Planning Urban development, Rural Development and Panchayat Raj, Health, Food and Civil Supplies, Finance, E-governance and Education Department.
 7. The insurance partner for the scheme is Life Insurance Corporation of India
 8. An amount of Rs. 10,000 is deposited in the name of each beneficiary (girl child) with the Life Insurance Corporation of India in a fixed deposit. When the girl attains the age of 18 years, the maturity value of the fixed deposit (Rs 34751) is to be given to her. If the second child in the same family is enrolled under the scheme, the maturity amount of Rs. 40,918 is to be paid.
 9. Child Development Project Officers (CDPO) of the Department of Women and Child Development identify the beneficiaries, through the Anganwadi workers (AWWs). On receipt of the application form the parents or natural guardians of the child, after due verification of the birth certificates obtained from the concerned authorities and the BPL of the family, the supervisor enrolls online the child’s name as “Bhagyalakshmi” beneficiary and the child gets an unique child ID number.
 10. The scheme is being implemented with assistance of various departments of the State Government viz Women and Child Development, Revenue, Planning Urban development, Rural Development and Panchayat Raj, Health, Food and Civil Supplies,

Finance, E-governance and Education Department.

11. The insurance partner for the scheme is Life Insurance Corporation of India

3. Evaluation Framework

1. What is the purpose of evaluation? Why is it being done now?

The Purpose of the project is to ascertain the benefits that will accrue to the beneficiaries to mainly Girls Childs of BPL families. The evaluation is done now to suggest any mid-course corrections for effective implementation.

2. What is the scope of evaluation?

The scope of evaluation is all the districts of the State.

3. The main objectives of the project:-

- The purpose of the study is to see whether all the objectives set under scheme have been achieved and if so, to what extent.
- The study also endeavours to know the effectiveness and utility of the child tracking system and its linkage with “Hejje guruthu” scheme of Education Department (which is expected to result in attendance of girls in schools) and for the disbursement of scholarships of girl child.
- The study will like to know the problems in the process of implementation and to minimize delay, if it can be done.
- It will also seek to know as to how widespread and effective is the awareness programme of the Women and Child Development Department about the scheme.
- Further it would like to know about the coordination of other departments in implementation of the scheme as stipulated by Government of Karnataka

4. Who are the stake holders? And who are the key audience of the project?

The followings are the stakeholders

1. Women and Child Development Department
2. BPL families having one or two Girl Children and the Girl children

4. Evaluations questions and subquestions:

Sl No	Evaluation Questions	Approach
1	Is the process of registration of the beneficiary simple, easily comprehensible by the applicant and sans unnecessary documentation?	Interview Schedule, FGD
2	Can some of the documents prescribed to be given along with the application dispensed with? If yes, which are they and why can they be dispensed/alternated with? Are some documents to be added to the mandatory documents required to be submitted? Which are they and why are they needed?	Interview Schedule, FGD
	What is the average time taken from the date of making application to the date on which the beneficiary receives the bond? Is this average time more or better than the time prescribed in the Government of Karnataka order number Ma.Ma.E. 145 Ma.Ma.A 2014 dated 06.03.2015? Is the answer is in that the average time is more than prescribed, should the prescription be changed?	From the Department, Interview Schedule, FGD
4.	Whether all application received have been registered in the MIS or not? If not, what are the reasons for non-registration/rejection?	From the Department
5.	What is the average time taken by- a. The Anganwadi workers to collect required details from parents of beneficiaries. b. Anganwadi Supervisor to register in the MIS. c. CDPO to verify and submit to Deputy Director. d. Deputy Director to recommend to Director under the scheme. e. Approval of Director and submission to the Insurance Agency from the date of submission by Deputy Director. f. Insurance agency for printing the bond and sending it to Deputy Directors.	a. Interview Schedule, FGD with Anganwadi workers b. From the dept, FGD with Anganwadi workers c. From the dept (dist level) d. From the dept e. From the dept f. From insurance Agency
6.	a. What are the reasons for stopping the scholarship and insurance benefits under Bhagyalakshmi scheme for children born after 01.08.2008? b. What is the perception of parents, implementing department and insurance partner on stopping these?	a) From the respective insurance agency, Dept b) Interview Schedule, FGD

7.	Are parents aware of the scheme, its benefits, conditions and timelines? Of those who are aware, how did they come to know of it?	Interview Schedule
8.	Has any random check been made by the officers of the implementing department about possession of original bonds by the beneficiaries or their parents/guardians? If yes, whether the bonds were available with them or not? If not available, what are the reasons for non-availability?	Interview Schedule, FGD, from the dept
9.	As per Annexure -2 of this ToR, of 6.49 lakh eligible beneficiaries from 01.04.2006 to 31.07.2008, 1.30 lakh beneficiaries have got the scholarship benefit and the rest are pending at the level of Supervisors, CDPOs, DDs and Director's level. What are reasons for these pungenicies?	FromtheDepartment (both at dist and State level), FGD
10.	From 01.04.2006 to 31.07.2008, of the 208 beneficiaries of Health Insurance applying for health claim benefit, only 196 cases have been settled. What are the reasons for non-settlement of rest of the pending cases?	FromtheDept(both at dist and State level), FGD, Case studies
11.	From 01.04.2006 to 2013-14, 14182 parental death/accident and disability claims have been settled. Are there any more cases pending settlement? If yes, how many are pending and for what reason?	FromtheDept(both at dist and State level), FGD,Case studies
12.	a. How many landless agricultural labourers have availed the benefit of Bhagyalakshmi scheme? b. Have they also availed insurance benefit under Janashree Beema Yojane or Vajpayee Agrogyashree Yojane and Balasanjivini scheme for BPL families? If yes, howmany?	a. From the dept(both at dist and State level), Interview schedule b. From the dept(at dist level), Interview Schedule
13.	How many parents were having BPL cards at the time of availing Bhagyalakshmi benefit for the first birth of a girl child, got the bonds and subsequently they were declared as APL due to cancellation of BPL card? Have the bonds issued in such cases been cancelled? If not, why not?	From theDept(both at dist and State level), Interview Schedule,FGD, Casestudies.
14.	Are there any instances of parents having more than two children after availing Bhagyalakshmi benefit for two girl children? If so, have the bonds been cancelled? If not, why not?	From the dept. (at dist.level), Interview Schedule, FGD, Casestudies.
15.	Whether all the Anganwadi works/CDPOs have been provided with dedicated computers, staff required at taluk/district and state level and data entry operators for Bhagyalakshmi scheme? If not, what is the arrangement made and what should be the ideal structure to implement the scheme in a better way?	By visiting officesof CDPO's in respective districtsFGD with Anganwadi workers

16.	During the making of the ToR it was reliably learnt that there is the problem of attrition of data entry staff which is hindering the process of implementation of the scheme? Is this information true? If yes, what are the suggestions to overcome the problem?	By visiting offices of CDPO's in respective districts with data entry staff
17.	To what extent to aims and objectives of the Bhagyalakshmi scheme as stated in para 9 of the ToR are achieved taking the bench mark year as 2004-05? Please elaborate.	a. By studying secondary sources like census and State Human development report b. FGD with beneficiaries c. FGD with implementing staff d. From the secondary statistics available with the department
18.	How effective is the Hejje Gurutu MIS in tracking the child and has it improved attendance of girl children?	Interaction with Education and women and child welfare Dept
19	What suggestions are to be given for simplifying the process of implementation and to minimize delay? Please elaborate.	Interview schedule, FGD, Reference to similar practices by other schemes from within and outside the state
20	Should the scheme be continued? If no, why not? If yes, with what changes?	Interview schedule, FGD

5. Evaluation methods and techniques: Detail on methodology

- The evaluation Study will follow exploratory and diagnostic research design and Triangulation method.
- The study will be based on both qualitative and quantitative data collected from both primary and secondary sources.

6. Data and Information sources

Sources of primary data:

- Structured interviews based on Interview schedule
- FGD with beneficiaries, officials from different coordinating departments, Insurance partner, Anganwadi Workers, NGOs/CSOs/CBOs working in the field
- Case studies

Sources of Secondary data:

- Previous studies conducted in the field
- Secondary data provided by the Dept. of Women and Child Welfare and other Coordinating Departments

7. Evaluation of Bhagalaxmi Scheme

I. Personnel Information(Beneficiary)			
1. Name of the respondent			
2. Relation of the respondent with the beneficiary(Child/Girl)		Mother/Father/Guardian	
3. Name of the Child/Girl			
4. Age			
5. Education(Class if going to school)			
6. Name of the school(If going to school)			
7. Is it a Govt School?		Govt/Private/Semi-Govt/Others _____	
8. Working(If not going to School)		Yes/No	
9. If Working, Nature of work		Household/Menial/Labor/Others _____	
10. Mother's Personnel Details		11. Father's Personnel Details	
10.1 Mother's Name		11.1 Father's Name	
10.2 Mother is Alive?	Alive/Not-alive	11.2 Father is Alive?	Alive/Not-alive
10.3 Mother's Profession		11.3 Father's Profession	
10.3.1. Agriculture		11.3.1. Agriculture	
10.3.2. NonAgriculture		11.3.2. NonAgriculture	
10.3.3. Landless		11.3.3. Land less	
10.3.4. AgricultureLabour		11.3.4. AgricultureLabour	
10.3.5. Labour		11.3.5. Labour	
10.3.6 Others		11.3.6 Others	
10.4 Mother's Annual Income		11.4 Father's Annual Income	

11. Family Income (Annual)	
12. Is the Family holding BPL card?	Yes/No
13. BPL Card Details	
13.1. Date of Obtaining Card	
13.2. Card No.	
13.3. No. of Members mentioned	

14. Members details on BPLCard

14.1		14.5	
14.2		14.6	
14.3		14.7	
14.4		14.8	

15. Details of Facilities availed from BPLCard

SI No	Facilities	Details
16.	Is the BPL Card cancelled/Withdrawn?	Yes/No
17.	Reasons for the cancellation/Withdrawal?	

18. Family Details

SI No.	Name	Relation	Age	Qualification/ Class of Children Studying
18.1				
18.2				
18.3				
18.4				

19. Registration Under Bhagyalaxmi Scheme

SI No.	Name	Date of Birth	Registration Date	Date of Bond

20. Source of awareness on Bhagyalaxmi Scheme?

20.1	Anganawadi worker	
20.2	Neighbour	
20.3	News Paper/Media	
20.4	Family Members	
20.5	other sources	

21. How many documents are enclosed to Bhagyalaxmi application?		
22. which are the documents?		
22.1		
22.2		
22.3		
22.4		
23. How much time required for collecting documents?		
24. Have you obtained Receipt for the application?		Yes/No
25. Have you Paid seed money for applying		Yes/No
25.1. How much		_____
26. How many times you have contacted for obtaining the bond		
27. When did you got the bond?		
27.1 Within a Month		
27.2 Within three months		
27.3 Within Six Months		
27.4 Within A Year		
27.5 More than a Year		
27.6 Yet to get it		
28. Do you have original Bond with You Now(Verify Original Bond)		Yes/No
29. If No, Where is the Bond?		Dept/Bank/Corporation/Lost it/Don't Know
30. Does your Bond Cancelled?		Yes/No
31. If Yes, Reasons thereof..		
32. How you are going to utilize the bond after maturity		Higher Education/ marriage/self employment/ land purchase/ Repayment of existing loan/Others_____
33. Do you have information on any of the following benefits of Bhagyalaxmi scheme?		
33.1 Scholarships for children		Yes/No
33.2 Health Insurance		Yes/No
33.3 Benefits of Death/Accident/Disability claims?		Yes/No
33.4 Are you a beneficiary of Janashri Bheema scheme, Vajapayee Arogyashree		Yes/No Scheme_____

scheme or Balasanjivinischeme.	
33.5 Date ofPolicy	
33.6 PolicyAmount_____	
34. How much is the scholarship amount?	
35. Which class is child studying?	
36. Which School?	
36.1. Govt/Pvt/Semi Govt?	
37. Have you availed Health Insurance benefit ?	Yes/No
38. How much ?	
39. Have you got any Benefits Death/Accident/disability claims?	Yes/No
40. If Yes, how much ?	
41. Have you any information an ‘ Hejje Gurutu’.	Yes/No
Have IdNo_____	

8. Questionnaire to officials of women and child welfareDepartment

1. Anganawadi Workers	
1.1Name	
1.2Qualification	
1.3 Experience (Years)	
1.4 Address :	
2. How many houses comes under your Jurisdiction?	
3. How many Bhagyalaxmi Beneficiaries Identified so for?	
4. How many HHs you visit per Month?	
5. How many Bhagyalaxmi Beneficiaries you Identify daily?	

<p>6. What is the source of information on Bhagyalaxmi scheme for the Beneficiaries?</p> <p>6.1 Anganawadi workers</p> <p>6.2 Neighbors</p> <p>6.3 News paper/Media</p> <p>6.4 Family members</p> <p>6.5 Other source</p>	
<p>7. What are the documents enclosed along with Bhagyalaxmi scheme</p>	
<p>8. When do you submit proposals to office?</p> <p>8.1 Everyday</p> <p>8.2 Weekly</p> <p>8.3 Fortnightly</p> <p>8.4 Monthly</p>	
<p>9. Problems Faced if any, while collecting Applications?</p>	
<p>10. Is the process of registration of the beneficiary simple, easily comprehensible by the applicant and sans unnecessary documentation?</p>	
<p>11. Any changes required in Submitting/Receiving applications on the following benefits?</p>	
<p>11.1 Scholarships for children</p>	
<p>11.2 Health Insurance</p>	
<p>11.3 Benefits of Death/Accident/Disability claims?</p>	
<p>12. Details of Applications disposals</p>	
<p>13. What are the general observation on Bhagyalaxmi scheme ?</p>	
<p>14. Questioner to supervisors/CDPO/DD</p>	
<p>14.1. How many days are required to enter the application it to MIS</p>	
<p>14.2. Are You provided with Computer System?</p>	

14.3. Any difficulty in Entering MIS Data?	
14.4. How do you verify applications?	
14.5. How many days required for processing application at CDPO/PO office	
14.6. How many days required for processing application at DD office	
14.7. What are the Procedures at DD office	

9. Sample Design

- To make sample representative for the State, Stratified Random Sampling Method will be followed.
- Therefore, to have representation of all the revenue divisions of the State 2 districts in each revenue divisions are selected. One having the best HDI and GII(Gender inequality index) in that division and the other having the worst HDI and GII.
- From the districts selected so, two taluks are selected in each district one having the best HDI and GII value and other having the worstone.
- In all 8 districts and 16 taluks to be selected as samples. From each of these selected taluks atleast 25 Bhagyalakshmi beneficiaries will be selected through purposivesamplin
- sample (at the rate of 5 each year X for 5 years = 25) from all the 16taluks.
- Further, 120 beneficiaries are to be selected per district for the evaluation period (2010-11 to2015-16) for studying the death/disability claims/ Health insurance claims and Scholarships in the following way
- 20 claims of disability of anyyear.
- 20 claims of death of anyyear.
- 20 beneficiaries of scholarships of any year.
- 20 claims of insurance to beneficiaries of anyyear.
- 20 beneficiaries having no claims.
- 20 beneficiaries of landless agricultural laborers under Janashree Beema Yojane and Balasanjivini Yojane ifavailable
- Therefore total no of sampled beneficiaries= 25(beneficiaries from each taluks) x 16 taluks x 4 years(2010-11 to 2015-16) = 1600 + 120=1720

10. Deliverables Time Schedule:

Sl No	Deliverables	Time-line
1	Work plan submission	One month after signing the agreement
2	Field Data Collection	Three months from date of work plan Approval
3	Draft report submission	One month after Field Data Collection
4	Final report submission	One month after Draft report submission.
5	Total duration	6 Months

11. Key Staff :

- Principal Investigator - Dr Sudheshna Mukherjee
- First Member - Dr S. H. Honnali (Business Administration)
- Second Member – Dr Veerashekarappa (Economist)

Field Staff : 3 Field staff for one District with Social Work/M.S.W. background .

Total of 24 Field Staff will be mobilized

12. Lay out of the final report:

After a detailed study of the ongoing project the final layout of the final report will consist of following information listed below

1. Title and opening page
2. Index
3. Review of literature and post evaluation reports.
4. Project implementation/execution history.
5. The objectives and performance of the programs being evaluated.
6. Evaluation methodology
7. Findings of the evaluation study
8. Limitations/constraints in evaluation study
9. Recommendation from the study
10. Annexure
 - a. Sanction terms and reference of the study
 - b. Survey tools and questionnaires.
 - c. Primary and secondary data sets on quality standards
 - d. List of acronyms and
 - e. Abbreviations and references

Annexure 4: List of individuals of groups interviewed / consulted and sited visited

State Level: Managing Director, Karnataka women and Child development Corporation.

District level: Officers of Women Development Corporation and Women and Child Development Department.

Taluk Level : CDPOs, Project officers.

Beneficiaries/Stakeholders.

Annexure 5: Dissenting views by evaluation team member or client in any

None expressed or recorded. We do not believe there is any dissenting view among the members of the research team

Annexure 6: Short biographies of the Principle investigator

Dr. SUDESHNA MUKHERJEE
Asst Prof, Centre for Women's Studies, Bangalore University
94488-36100, 08022961795/96(off)
Email: sudeshna_socio@rediffmail.com

ACADEMIC QUALIFICATIONS

- **MA, Mphil , PhD in Sociology from Jawaharlal Nehru University, New Delhi**
- **Stood Third In The Class In Post Graduation, Centre For Study Social Systems. Jawaharlal Nehru University, New Delhi.**
- **Cleared UGC/NET Examination In 1998.**
- **Recipient of Bureau of Police Research and Development, MHA, Govt. Of India Fellowship in 2001 for Doctoral Work.**

EXPERIENCES

Teaching

- **Working As Assistant Professor in the Centre for Women's Studies, Bangalore University since May, 2007.**
- **Worked As A Lecturer In The P.G Department of Sociology in The ChristUniversity Bangalore 2006-7. Apart From Other Regular Courses Framed The Syllabus and offered Women And Society Courses For Both U.G And P.G Students Under Autonomous Scheme.**
- **Worked As Full Time Guest Lecturer In The P.G Course Of Sociology/ Social Work Department of Mangalore University During 2004-05.**
- **Worked As A Part Time Lecturer In The P.G DepartmentOf Social Work, GardenCity College, And Bangalore, 2006.**
- **Guiding PhD students since 2013**

Research Project / Syllabus:

- **Worked As Chief Consultant In The Baseline Study Of Asian Development Bank's KUDCEMProject Undertaken by Mangalore University, Department Of Sociology In 2004-05.**
- **Completed BPR&D, MHA,Govt Of India Funded Project On "A Comparative Sociological Analysis of the Job-Stress, Vulnerability & Subsequent Security need for Women in ITES & Garment Industries in the Silicon Valley of India.....Bangalore" As Principal Investigator In 2011, April .**

- Framed Syllabi For The Courses Like **Gender In South-East Asia, Social Problem With Special Reference To Women** Under U.S Universities Consortium Abroad Programme In Christ University
- Worked as Coordinator, Syllabus Committee for the Centre for Women's Studies, Bangalore University for UG and PG syllabus of Women's Studies under Choice based Credit System(CBCS)
- Undergoing University Grants Commission sponsored Minor Research project on “A Sociological Examination of the Emerging Issues Related to Adoption in India: Moving Towards a More Inclusive Policy and practice ”
- Working as Content writer for modules in Sociology and Women's Studies for UGC EPG pathshala

PUBLICATIONS:

Publication in Journals:

1. Article Titled **Endangered Rights And Engendered Development** Published In **Artha - Journal Of Social Sciences, 2006**
2. Paper Titled “**Need For More Women In The Police Force : A Sociological Analysis**” Published In **The Journal Of Women's Studies ,Vol-3,No-1.Feb 2011**
3. Paper titled “**Impact of Ecotourism on Women and Environment**” Published in ‘**The Journal of Women's Studies,**’ Volume-4, ISSN No.2278-9367, No-2. ,Feb,2013
4. Paper Titled“**Claiming justice for the Women with Disabilities: Challenges and Responses**” published in **Sumangali: A journal of Gender and Heritage, Volume –iii,no-1March,2013, ISSN No -2229-6336**
5. Paper titled “**Alienation of women Garment Workers in Garment Industries of Bangalore**”, published on **Online International Interdisciplinary Research Journal, {Bi-Monthly}, ISSN2249-9598, Volume-IV, Sept,2014 Special Issue**
6. Paper Titled “**The Curious Case of Shanthi: The Issue of Transgender in Indian Sports**” published in **Rupkatha Journal on Interdisciplinary Studies in Humanities (Edited), 2014, ISSN 0975-2935, Volume VI, Number 3, 2014**
7. Paper titled “**Social Exclusion of Elderly Women suffering from Dementia: A Critique of Governmental Policies**” published on **Online International Interdisciplinary Research Journal, {Bi-Monthly}, ISSN 2249-9598, Volume-V, Jan 2015 Special Issue**
8. Paper titled “**Environmental and Social Impact of Fashion: Towards an Eco-friendly, Ethical Fashion**” published in **International Journal of Interdisciplinary and Multidisciplinary Studies (IJMS), 2015, Vol 2, No.3, 22-35. ISSN: 2348-0343. Available online at <http://www.ijims.com>**

Publication in Books:

- 1) Contributed Paper Titled “Honour Killing -: Another Face of Patriarchal Violence” On The Souvenir Of The National Seminar On “International Women’s Day-A Ritual Or An Achievement “Organized By The Centre For Women’s Studies,Bangalore University,2010
- 2) Paper Titled “Education For The Women With Disabilities: Govt Policy Revisited” Published In Sanghamitra, 2011. Magazine Of The Dr. Ambedkar College Of Education
- 3) Paper titled “Assisted Reproductive Technology & Surrogacy: A Means For Commodification of Women’ Body & Choice” published by Administrative Training Institute,Mysore. 2013
- 4) Paper Titled “From Gender -Biased Policing to Gender sensitive Policing” published in Ramesh H. Makhwana (Edited),2014, “Contemporary Crime in Indian Society”, Gyan Publication, New Delhi, ISBN: 978-81-212-1243-4
- 5) Paper Titled “Gender, Environment and Sustainable Energy” published in N. Nandini (Edited),2014, “Clean Energy Technologies – A Viable Alternative for Sustainable Future”, Prasaranga Publication, Bangalore University, Bangalore, ISBN: 978-81-921562-5.5
- 6) Edited book titled “Gender In the Market Economy” with ISBN 9788131607053 published from Rawat Publication, Jaipur by Feb,2015
- 7) Paper titled “Role of Social Media in Empowering Women and Engendering Development” published in “Women’s Empowerment: A Strategy for Development” Editors Binay Kumar Pattnaik, R Mutharayappa, K C Channamma, (Edited), 2015, ISBN: 978-93-80574-75-2
- 8) Paper titled “Endogenous Development and Environmental Sustainability: A Study” Published in “Recent Trends in Globalization Tourism and Environment” Editors Ashutosh Vyas and Archana Pancholi, Published by Aadi Publication, 2015, ISBN: 978-93-82630-53-1
- 9) Paper titled “Caring Elderly People Suffering from Dementia: A Sociological Analysis of Various Care Models” Published in “Issues and Concerns of Elderly People in India” Editors Sadhna Jain, Manisha Wadhwa Nee Dabas and Neelam Rathi, Published by Book Age Publications, 2015, ISBN: 978-93-83281-51-0
- 10) Paper titled “Dementia and Approaches to Psychological Therapies” Published in “Issues and Concerns of Elderly People in India” Editors Sadhna Jain, Manisha Wadhwa Nee Dabas and Neelam Rathi, Published by Book Age Publications, 2015, ISBN: 978-93-83281-51-0

International Scholarship:

Received United States Dept of State sponsored International Visitors Leadership Programme on Gender Based Violence and Visited US for 3 weeks on July 2015

Seminars / Workshops Attended

1. Attended National Level workshop on “Environmental Impact Lead on Health held on 16th Feb. 2008, organized by quality council of India National Referral centre for Lead Poisoning in India.
2. Attended workshop on Gender & livestock Development, Ambedkar Bhavan, BUB, and Feb. 2008

3. Attended workshop on Access to E-Resources for Teaching & Research conducted by Bangalore University & INFLIBNET , 28th and 29th April, 2008
4. Attended workshop on “Accelerating Research Discovery, Innovation with Thomson Reuters” organized by Library, Bangalore University on 26th April 2010.
5. Attended Workshop on “Access to Information for Teaching & Research & R3 Access User Meet” organized by Bangalore University Library on 29th January, 2011.
6. Attended workshop on “Law on Disaster Management in India: Issues and Perspectives” on 11th June. 2011, organized by Bangalore University
7. National Level Workshop on “Intellectual Property Rights” organized by University Law College and P.G Department of Studies and Research in Law Bangalore University Library on 13th April,2012
8. Two days National Seminar on “The Role of police in protection of Human Rights in India: Issues & Perspectives” held at seminar hall, Jnanajyothi auditorium, Central College campus, BUB on 28th& 29th Sept 2012 organized by University law College and P.G dept of Studies and Research in Law in association with Bureau of Police Research & Development, Delhi
9. Chaired a session on “Unorganized workers” in National seminar on ‘Constitution & Marginalized Sectors: Challenges in the Twenty First Century’ on 8th& 9th March 2013 organized by School of Law Christ University.
10. International Reorganization, Nominated to represent prestigious United States Department of State Bureau of Educational And Cultural Affairs sponsored International Visitor Leadership Program on “The Fight Against Gender Based Violence” held on July 13th to July 31st, 2015 Nominated and represented the country .

National/International Seminars / Workshops Paper presented

1. Presented paper titled “Transgender and sports: A Sociological Critique of the Validity and Impact of Gender Testing in Sports” in National Sociological conference held in Dharwad-2007 December.
2. Presented paper titled “Gender Biased Policing and the need for more women in the police force” in National Sociological conference held in Dharwad- 2007 Decembe
3. Chaired one session & presented a paper titled “Gender biased Education “in NAAC Sponsored National Seminar in Bijapur, 2008.
4. Chaired a session and presented a paper on “Gender Perspective on Srilankan conflict” in a Consultation on, ‘Human Concerns in the Post War Scenario of SriLanka ’organized by Dept of Political Science, Bangalore University, in collaboration with ISI, Other Media, Vistaar , 10th June ,2009.
5. Presented paper titled “Role of Technology in Human Rights Sensitive Policing “ in 32nd All India Criminology Conference, Bangalore, Feb 25th to Feb 27th 2009.
6. Presented a paper on “There is No Honor in Killing” in the Southern Regional Workshop conducted by Indian Association of Women’s Studies, Roshni Nilaya, Mangalore on 12th and 13th Oct, 2009.

7. Presented a paper on “Towards an Inclusive University Campus for Women with Disability” in the International Conference on Globalization, Higher Education and Disability held at Jnanajyothi Auditorium, Bangalore University, Bangalore, on 3-5th Feb 2011.
8. Presented a paper on “Garment Export Industries : A New Horizon Towards Empowerment of Poor Urban Women” in National Seminar conducted by Christ University, Bangalore and Indian Council of Social Science Research, New Delhi, 11th – 12th Feb, 2011.
9. Presented a paper on “Use and Abuse of Women Workers in the Garment Export Industries of Bangalore” for National Seminar on “Women: Use, Abuse & Misuse ” organized by UGC Center for Women’s Studies, Bangalore University on 27th to 29th March, 2011.
10. Hold a session and delivered lecture on “Women’s Reservation” in UGC sponsored one day seminar on “Implementation of Reservation Policy for Admission and Recruitment” organized by Dr. Ambedkar College of Education on 2nd April, 2011.
11. In Indian Sociological Society conducted XXXVII All India Sociological Conference, 11th-13th Dec,2012 , Jawaharlal Nehru University, New Delhi presented a paper on “Alienation of Women Workers in the Garment Industries of Bangalore”
12. In Indian Sociological Society conducted XXXVII All India Sociological Conference, 11th-13th Dec,2012 , Jawaharlal Nehru University, New Delhi presented a paper on “Globalization, Emerging Professions and Redefined Social Roles”
13. In State Level Workshop conducted by Christ University and Jungle Lodges, Karnataka, on 10th Feb, 2012 presented a paper on “Women and Ecotourism: An Eco-feminist perspective”
14. In ICSSR sponsored National Seminar conducted by Dept of Sociology, Mangalore University,30th-31st March,2012 presented a paper on Indigenous People & Endogenous Development: A Developmental Alternative”
15. In XXXVIII All India Sociological conference organized by the Dept of Sociology, Mohanlal Sukhadia University, Udaipur during 27-29th Dec 2012 presented a paper on “Women and Artificial Reproductive Technology”
16. In One day seminar on “Contours of Development: Vulnerability & Social Justice” jointly organized by the Dept of Sociology, Christ University, Bangalore & Institute for Social & Economic Change, Bangalore on 28th Feb 2013 presented a Paper on “Endogenous Development: A Post Modern, Inclusive Developmental Alternative”
17. In ICSSR sponsored and Ravenshaw University Cuttack organized two days National Seminar on “Frontiers of Development Practices in India: Reconfiguring the Development of Underdevelopment” presented a paper on “ Endogenous Development and Globalization”, April ,2013
18. In one day workshop on “gender related Issues” conducted by Administrative Training Institute ,Mysore for Govt officials On 7th June,2013 presented a Paper titled “Assisted Reproductive Technology & Surrogacy: A Means For Commodification Of Women’ Body & Choice”

19. Two days National Seminar on “Curricular Intervention for Eliminating Violence Against Women” jointly organized by Department of Women’s Studies, Women’s Study Center and Karnataka State Council for Higher Education, Bengaluru in Karnataka State Women’s University, Bijapur on 10th – 11th December, 2013. Paper presented on “Role of Social Media”.
20. In XXXIX All India Sociological Conference organized by Karnataka State Open University, Mukthagangothri Mysore during 27th – 29th Dec 2013 presented a joint paper titled as “A Gerontological study of the women Suffering from Alzheimer’s” and chaired a session
21. In XXXIX All India Sociological Conference organized by Karnataka State Open University, Mukthagangothri Mysore during 27th – 29th Dec 2013 presented a paper “Life in Panopticon. Increasing use of Surveillance Technology and Changing Nature of Urban Space for Women”
22. Participated in the XIV National Conference on Women’s Studies, held in Gauhati University, from 4 – 7th February 2014, presented a paper on “ Impact of Globalization, Increasing Vulnerability and Insecure Garment Workers: Case Study of Bangalore in the Sub – theme No.2
23. In ICSSR sponsored National Seminar on Poverty and Social Exclusion in India: Need for a Paradigm Shift towards an Inclusive Society, organized by Department of Sociology, Christ University, Collaboration with the Institute of Economic and Social Change, Bangalore, on March 12 – 13, 2014 presented a paper on “Alienation of Women Workers in Garment Export Industries in Bangalore: Need a Paradigm Shift”.
24. Participated in the World Environment Day and Parisara Mela held on 5th June 2014 organized by Department of Environmental Science, Jnanabharathi Campus, Bangalore University in collaboration with Bruhat Bangalore Mahanagara Palike, Bangalore and Presented a Paper entitled “Gender, Environment and Sustainable Energy”.
25. Presented a paper in the ICSSR sponsored Two days National Seminar on Women Empowerment- A Strategy for Development, organized by the Centre for Women’s and Gender Studies, Institute for Social and Economic Change (ISEC), Bangalore, on October 13-14, 2014.
26. Presented a paper in the ICSSR sponsored Two days International Seminar on Global Issues of Population Development and Environment, organized by Population Research Centre, Institute for Social and Economic Change (ISEC), Bangalore and Karnataka Pollution Control Board, Bangalore on 27th & 28th October 2014
27. Participated and presented a paper in the International Seminar on “INDO-UK perspectives on Public and Transactional Laws”. Organized by University Law College and P.G. Department of Studies and Research in Law, Bangalore University, Bengaluru. In Association with British Council, Chennai. Presented a paper entitled “Invisible Mothers: Indian State and Violations of Human Rights of Surrogate Mothers”. Held at Jnana Jyothi Auditorium, central college campus, Bangalore University, Bengaluru on 12th November 2014.
28. Participated and presented a paper in the Two-day International Seminar on “Natural Resource and National Accounts in south Asia”. Paper title “Political Economy of Protected Areas: Need for Innovative, Endogenous Economic Alternatives”. Organized by Institute

for Social and Economic Change (ISEC) Bangalore. Sponsored by ICSSR and State Planning Board, GoK, 5th and 6th February, 2015.

Invited as a Resource Person:

- a. Delivered Lecture on “Symbolic Interactionism” in Christ University, Department of Sociology on 22nd Jan, 2010
- b. Invited in a National level workshop on “Adolescence Sexuality, Reproductive Health and Gender Discrimination” organized by Department of Psychiatric Social Work, National Institute of Mental Health & Neuro Sciences, Bangalore on 3rd May, 2013 hold a session on Adolescence Gender Discrimination
- c. Invited as a Resource Person in the two day National Seminar on “Curricular Intervention For Eliminating Violence Against Women” Jointly organized by Department of Women’s Studies, Women’s Study Center and Karnataka State Council For Higher Education, Bengaluru at Janashakti Campus, Torvi, Karnataka State Women’s University, Bijapur during 11th Dec 2013
- d. Invited as a Resource Person for International Women’s Workers Day, organized by Women’s Voice on 19th March 2014 in Puttanchetty Townhall, Bangalore
- e. Invited as a Resource Person for “Women’s Development Programme” on International Women’s Day, organized by Department of Women and Child Development ,8th March, 2014
- f. Invited as Resource person in Symposium on Gender, ICT and Education, conducted by Learning Link Foundation ,New Delhi ,US Embassy and INTEL in Bangalore on 17th October, 2014
- g. Invited as Resource person to deliver a keynote speech on Social Justice towards Differently Abled Women and Children, title on “Integrating Women with Disability in the mainstream”. organized by St. Anne’s Degree College for Women in Bangalore on 13th February 2015
- h. Invited as Resource person to deliver a speech on “Challenges of Institutionalization of Women’s Studies”, in the Two-day National Seminar on “Different Worlds of Women’s Studies in India: Focus on Western and Southern Regions” on 20th & 21st February, 2015 organised by Indian Association of Women’s Studies and Krantijyoti Savitribai Phule Women’s Studies Center, Savitribai Phule Pune University
- i. Nominated to contribute in UGC epathshala program on women’s studies organized by Avinashalingam University, Pune University, Mysore University 2015
- j. Invited as Resource person to deliver a speech on “Issues and challenges in implementing Gender Budgeting” organized by Fiscal Policy Institute, Government of Karnataka, Kengeri campus, addressed to the staff of various department all over Karnataka, Department of Women and Child Development, Sericulture, Horticulture, dated on 13th and 20th August, 11th and 21st September.
- k. Invited as Recourse person on NSS camp for girls to deliver lecture on positive and negative impact of mobile phone and social media on 10th Dec, 2015

Administrative /Academic Responsibilities Held:

- Worked as a Chief Warden , Bangalore University City Ladies Hostel, since 2009 Dec to May,2013
- Worked as member of the Advisory Committee of University Day Care Centre 2008-2009 and 2011 till date.
- Worked as an External Evaluator (BOE) of Christ University, Sociology PG department from 2007 – 2013.
- Evaluated M.Phil dissertations and PhD thesis for other Universities.
- Member of the Board of Examiners, UG and PG women’s studies, Bangalore University
- Member, BOE, Integrated Social Science, Bangalore University
- Chairperson Board of Examiners UG and PG women’s studies, Bangalore University
- Member ,Board of studies, Women’s Studies Bangalore University
- Member ,Board of studies, Applied Sociology, Christ University
- Worked as Editor of the “Manavi”– a News Letter published by Center for Women’s Studies, Bangalore University
- Worked as Assistant Custodian PG(arts unit) 2013, July semester
- Chaired First Session of RC-13 Science, Technology and Society on “Uncertainty and Governance” 2013

Seminar /Workshop/Conference organized:

1. Worked as Deputy Coordinator in UGC / ASC in refreshing course on Women Studies 2007
2. Worked as sub-theme coordinator (on Market and Interlocking Inequality) on Indian Association for Women’s Studies, XIII National Conference, Wardha 21st to 24th Jan, 2011.
3. Worked as a convener for National Seminar on “Women: Use, Abuse & Misuse ” organized by UGC Center for Women’s Studies, Bangalore University on 27th to 29th March, 2011.
4. Worked as rapporteur in the International Conference on Globalization, Higher Education and Disability held at Jnanajyothi Auditorium, Bangalore University, Bangalore, on 3-5th Feb 2011.
5. Worked as Co-coordinator in Center for Women’s Studies, Bangalore University organized Two weeks State Level inter-Disciplinary Research Methodology Workshop in sept-oct 2011
6. Two days State Level Seminar on ‘Tradition, Customs, Beliefs and Women’ on 15th& 16th Dec 2012 conducted by Centre for Women’s Studies, Bangalore University in collaboration with Action aid, Swaraj organization, Sampangi Ramanagara, Bangalore

7. Two day's workshop to strengthen community organization on 'Gender awareness' on 17th& 18th Dec 2012 conducted by Centre for Women's Studies, Bangalore University in collaboration with Action aid, Swaraj Organization, Sampangi Ramanagara, Bangalore
8. Worked as coordinator in Centre for Women's Studies, BUB in collaboration with the Department of Visual Arts, Bangalore University conducted three days painting Exhibition. Theme was 'A Tribute to Indian Women' on 8th, 9th& 11th March 2013 in the Centre for Women's Studies, BUB
9. Worked as Coordinator for 10 days "Life Skills Training and Development Workshop" organized from 20th February to 4th, 2014 March in Center for Women's Studies, Bangalore University in Collaboration with Department of Youth Empowerment and Sports, Government of Karnataka, Jnana Bharathi Campus, Bangalore.

Refresher/Orientation course lectures Delivered

1. Took two sessions on Status of Women & Child in India in Orientation course, UGC Academic Staff College Bangalore- 2008.
2. Delivered a lecture on "Trends in Feminism & Feminist Theory" to the participants of refresher course conducted by department of political science on 30th Oct, 2009.
3. Delivered a lecture on, Relevance of Social Sciences , In Refresher Course organized by UGC Academic Staff College Bangalore- 2013
4. Invited as Resource person to deliver a lecture on the topic entitled (1) Writing Feminist History, (2) Feminist methods in Historical Research on 21.8.2014 to the participants of Refresher Course in History conducted by the UGC Academic Staff College, Bangalore University Bangalore

Orientation/ Refresher course/ Training Program Attended

1. Attended UGC sponsored SAM workshop on capacity Building of Women in Higher Education, Organized by Centre for Women's Studies, Bangalore University, 2007 Nov,
2. Attended Orientation course conducted by UGC /ASC, Jadhavpur University, Kolkata 18th Aug – 13th Sept, 2008.
3. Attended UGC sponsored workshop on "Training of Trainers" in National Law School organized by Bishop Cotton Girls College on 8th – 13th Feb, 2010.
4. Attended a training program on "Gender planning and mainstreaming" conducted by National Institute of Public Cooperation and Child Development, New Delhi (15th -19th March, 2010).
5. Attended Center for Women's Studies, Bangalore University organized Two weeks State Level inter-Disciplinary Research Methodology Wok shop in 20th sept- 4th oct 2011
6. Participated in 6 days UGC, MSEM workshop in National Law School organized by Bishop Cotton Girls College on 8th – 13th sept, 2011.

7. **Participated in 6 days UGC, MSEM workshop in Tirupati , 13th- 18 th Oct2011**
8. **Participated in 10 days ICSSR sponsored Feminist Research Methodology Workshop conducted by Center for Women’s Studies, Bangalore University,16dec-25thdec,2013**

Membership of Organizations

- **Life member of Indian Association of Women’s Studies (Membership Number: - 15-L-0102).**
- **Member of the editorial board of the Inter Disciplinary e-journal titled “RUPKATHA”.**
- **Life member of Indian Sociological Society (3236).**

Annexure 7: Comments on the Draft Evaluation Report on "Evaluation of the Performance of Bhagyalaxmi Scheme in Karnataka State in the period -2010-11-to 2015-16 Implemented by department of Women and Child Development Govt. of Karnataka."

Sl. No	Comments /Observations	Responses
1	Title of the Study:	
	In the Title Women Child Department to be corrected as 'Women and Child Department'	Corrected
2	Introduction	
	Introduction to be redrafted. The Child sex ratios in first two paragraphs do not tally with each other. The figures are and a detailed analysis is required for declining child sex ratio, trends in India and Kamataka and influence of socio- economic factors on it. An impartial case for Government intervention is to be made. Similar such programmes introduced in other States to be analysed.	Redrafted
1	Objectives and Methodology	Given
2	Area of Study	
	The study covers 8 districts, 2 each from the four divisions. A brief development background of these districts is essential to analyse the differential impact of the scheme and its impact on gender discriminatory practices.	Given
3	Hypotheses	
	The study has not formulated any hypotheses for analysis. As per the ToR evaluation questions are considered for analysis. For some important questions, hypotheses would have been developed for testing.	Developed Page No: 34
4	Limitations	
	Limitations of the Study are not stated. These should be included in the final Report	Stated Page No; 8 & 75
5	Review of literature	
	Review of literature about studies in the past and studies on experiences of other States is essential to draw conclusions and to frame recommendations.	Given, Page No. 26
6	Analysis and Discussions	
	The analysis is inadequate and not comprehensive. Some gaps are listed below Log Frame / Theory of change should be redrafted based on inputs- activities- output and outcomes. <ul style="list-style-type: none"> • Implications of the adverse demographic trend are not 	All Covered Page Nos. 34 & 78-139

	<p>analysed.</p> <ul style="list-style-type: none"> • The tables are not formulated properly. The titles are not given appropriately. • Some tables are not given titles (47,52,23) Source is not given to all the tables. • Trend analysis of general sex ratio and child sex ratio is not done. • Graphs are essential for some important tables. • There are many grammatical mistakes in the report. Some sentences are halfand do not give any meaning. • Data is not analysed effectively. The inferences are not drawn appropriately. • Case studies are presented in matrix format. A detailed analysis is essential. • The analysis of findings from 80 sample Anganwadi workers is not observed in the report. • All the evaluation questions are not answered adequately. • NFHS data to be used for analysis of child marriage and other issues. A Social impact needs further analysis. • The analysis should be critical, unbiased and should follow a logical flow. 	
7	Conclusions and Recommendations	
	Recommendations are not drafted properly. There is no evidence from findings for the recommendations. They are more general in nature. Concrete recommendations need to be drafted	Given Page No. 22 & 159-162
	Executive Summary:	
	Executive summary has to be redrafted. Evaluation questions should not appear in a table format in the executive summary. The findings should be presented precisely and in a flow framework.	Redrafted Page No.1-3
8	Importance of the Study and limitations	
	Though the importance of the study is reflected under different sub headings, a separate half page indicating the importance of the study needs to be included after Government intervention and limitations to be added in evaluation methodology.	Given Page Nos. 8, 39 &75

Observations by KEA and Responses from HKCAL

Sl. No	Comments	Response
1	The executive Summary Contains 25 pages in the report. Ordinarily, it is an abbreviated version of the most important part of the report and its length should be 5-6 pages. A major part of executive summary is again repeated in the report. Hence, it is required to redraft the executive summary	Complied, reduced and focused
2	In all the tables and contents of the report, write correct name of the districts. For eg: Bangalore as Bengaluru, Belagaum as belagavi and Bijapur as Vijayapura etc.	complied, Changes done
3	Write the decimal numbers by prefixing 0 before the decimal point for eg., 0.775 as 0.775	complied, Changes done
4	In the major findings section of executive summary-table numbers mentioned does not exists and also not in conformity with the contents.	complied, focused and Changes done
5	In page no. 11 the SI. No given to the para 1.10.2 is repeated twice	Changes done
6	In many places in the report, the meaning of a sentence is not easily comprehensible. For eg., the first para of chapter 1.12-Finiding on sterilization and family planning (page no. 13)- the last column “total wanted fertility rate” and no explanation is given for the concept in chapter no 1.19.5 (page no. 23)-“inordinate delays is bleeding the agency”. The word “wanted” and “bleeding the agency: are not seems to be appropriate.	redrafted
7	Width of the columns in all the tables should be enhanced so that the words and numbers are clearly displayed	Changes done
8	In introduction chapter, the child sex ration is mentioned as 964 females to 1000 females as per	Complied, changes done

	2001 census. But in page 18, Karnataka child sex ratio is 946 for 2001 census. Please clarify this difference. Page no. 78 has different figure	
9	Give the titles for the two rows of each classifications to understand what the figures represents in Table No. 9.1.7, 9.1.9, 9.7.1 etc	Given
10	In para 2 of chapter 9.2 (page no.84), it is given that enrolment of beneficiaries under the scheme was really poor during the year 2006-2010. But in graph 9.1.2, data is represented only form 2008-09.	Changes done
11	Since KEA is conducting the evaluation of the scheme implemented by the government, it is not reasonable to mention the name of the elected bodies or favouring/criticizing the work done by them, hence, it is better to mention only the period of implementation of the programmme/ scheme. (in page no. 84,133)	Complied focused
12	In chapter 9.6.9-Finidings on Responses relate to education (page no.96), the first point (point no.1) is incomplete.	Changes done
13	In page no.101-number mentioned for the title is not clear	Redrafted
14	Some spelling mistakes/typographical errors are observed in the entire report. For eg.- in page no. 15-“registration at birth” may be changed as “registration of birth”, in page no 22-1.19.2: inclusion pf parental age proof, in 2 nd para of page no. 26-“and The benefit was restricted” and page no.29- “Anganawadi” etc	Focused and changes done
15	The comments given by the Independent assessor are not incorporated completely	
16	Check sex ratio figures on page no. 78	Changes done
17	Give child sex ratio trends and explanation about it	Explained

18	Fine tune the findings on page no. 133 bring all findings together under different sections. The findings and discussion to be a flow analysis supported by the tabular content	Given in the chapter Findings and Discussions
19	Recommendations to be evidence based and need to be redrafted.	complied and evidences added

**ಕರ್ನಾಟಕ ರಾಜ್ಯ ಸರ್ಕಾರದ ಅಧೀನದಲ್ಲಿರುವ ಕರ್ನಾಟಕ ಕೃಷಿ ಮತ್ತು ಮತ್ಸ್ಯ ಇಲಾಖೆಯು
ಕರ್ನಾಟಕ ರಾಜ್ಯ ಸರ್ಕಾರದ ಅಧೀನದಲ್ಲಿರುವ ಕರ್ನಾಟಕ ಕೃಷಿ ಮತ್ತು ಮತ್ಸ್ಯ ಇಲಾಖೆಯು
ಕರ್ನಾಟಕ ರಾಜ್ಯ ಸರ್ಕಾರದ ಅಧೀನದಲ್ಲಿರುವ ಕರ್ನಾಟಕ ಕೃಷಿ ಮತ್ತು ಮತ್ಸ್ಯ ಇಲಾಖೆಯು**

ಕರ್ನಾಟಕ ರಾಜ್ಯ ಸರ್ಕಾರದ ಅಧೀನದಲ್ಲಿರುವ
#542, 5ನೇ ಹಂತ, 2ನೇ ಹಂತ, 2ನೇ ಹಂತ,
ಸರ್ಕಾರದ ಅಧೀನದಲ್ಲಿರುವ
ಕರ್ನಾಟಕ ರಾಜ್ಯ ಸರ್ಕಾರದ ಅಧೀನದಲ್ಲಿರುವ
ಕರ್ನಾಟಕ ರಾಜ್ಯ ಸರ್ಕಾರದ ಅಧೀನದಲ್ಲಿರುವ

e-ಮೇಲ್: kea.karnataka.gov.in
ತೆಲೆಫೋನ್: 080 2203 2561
E-ಮೇಲ್: keagok@karnataka.gov.in